

吹田市文化会館

# メイシスター

## 事業概要

＝令和4年度版＝  
(2022年度版)



# 目 次

建物の概要 .....	2
施設の内容 .....	3
公益財団法人 吹田市文化振興事業団の概要 .....	5
令和 4 年度 事業報告書 .....	6
令和 4 年度 公益目的事業一覧.....	13
正味財産増減計算書.....	21
正味財産増減計算書内訳表.....	24
貸借対照表 .....	27
貸借対照表内訳表 .....	28
財務諸表に対する注記.....	29
貸借対照表及び正味財産増減計算書の附属明細書.....	31
財産目録 .....	32
収支予算書 .....	33
収支予算書内訳表 .....	36
令和 5 年度 資金調達及び設備投資の見込みについて .....	39
令和 4 年度 施設使用状況	
(1) 使用状況（利用日） .....	40
(2) 使用状況（利用区分） .....	41
令和 4 年度 施設使用料徴収額	
(1) 使用料徴収額 .....	42
(2) 施設別使用料徴収額 .....	43
令和 4 年度 団体区分別ホール使用状況 .....	44
令和 4 年度 ホール催し物一覧.....	45
令和 4 年度 ホール及び諸室入場者数一覧.....	46
令和 4 年度 メイシアター・メイト会員概要.....	47
評議員・役員名簿 .....	48
《付 録》	
文化会館建設経過 .....	49

## 建 物 の 概 要

名 称	吹田市文化会館									
位 置	吹田市泉町2丁目29番1号									
規 模	敷地面積 10,229.24 m <sup>2</sup> 建築面積 6,782.36 m <sup>2</sup> 延床面積 16,144.80 m <sup>2</sup>									
構 造	鉄骨鉄筋コンクリート造、地下1階、地上4階									
開 館 日	昭和60年4月1日									
総事業費	8,986,160千円									
財源内訳	<table style="width: 100%; border: none;"> <tr> <td style="width: 33%;">国庫支出金 90,174千円</td> <td style="width: 33%;">基金繰入金 3,569,255千円</td> <td style="width: 33%;"></td> </tr> <tr> <td>府支出金 32,000千円</td> <td>寄付金 57,400千円</td> <td></td> </tr> <tr> <td>市 債 4,370,900千円</td> <td>一般財源 866,431千円</td> <td></td> </tr> </table>	国庫支出金 90,174千円	基金繰入金 3,569,255千円		府支出金 32,000千円	寄付金 57,400千円		市 債 4,370,900千円	一般財源 866,431千円	
国庫支出金 90,174千円	基金繰入金 3,569,255千円									
府支出金 32,000千円	寄付金 57,400千円									
市 債 4,370,900千円	一般財源 866,431千円									
設計・施工	<p>設計監理 吹田市教育委員会文化会館建設事務所 株式会社 東畑建築事務所 協力：音響技術指導 前川純一氏 ：モニュメント 新宮 晋氏</p> <p>施工者</p> <p>建築主体：竹中・前田・紙谷建設工事共同企業体 電気設備：山陽電気工事株式会社大阪支社 機械設備：新菱冷熱工業株式会社大阪支社 舞台照明設備：アールディエス株式会社関西支社 舞台音響設備：松下電器産業株式会社近畿電設営業所 舞台機構設備：三精輸送機株式会社 給水設備：藤本商会株式会社 ガス設備：大阪ガス株式会社北摂支社 テレビ電波障害改善工事：日本電送株式会社 ソーラーシステム設備Ⅰ：新菱冷熱工業株式会社大阪支社 ソーラーシステム設備Ⅱ：シャープテクノシステム株式会社 植栽工事：株式会社理研グリーン大阪支店</p>									
工 期	昭和58年4月1日～昭和59年11月30日									

## 施 設 の 内 容

大ホール	客 席	1,382席(1階1,056席、2階314席、 1階車椅子席10席、2階車椅子席2席)													
	プロセニウム	間口15~18m、奥行17m、開口高さ7.5~10.5m													
	舞 台 機 構	オーケストラピット、大せり、小せり、 音響反射板等の吊物機構													
	楽 屋	<table style="width: 100%; border-collapse: collapse;"> <tr> <td style="width: 15%;">第1楽屋</td> <td style="width: 45%;">4人(洋室18.5㎡、シャワー付)</td> <td rowspan="6" style="width: 10%; text-align: center; vertical-align: middle;">} 畳敷も可</td> </tr> <tr> <td>第2楽屋</td> <td>5人(洋室20.6㎡、シャワー付)</td> </tr> <tr> <td>第3楽屋</td> <td>5人(洋室19.1㎡、シャワー付)</td> </tr> <tr> <td>第4楽屋</td> <td>5人(洋室19.1㎡、シャワー付)</td> </tr> <tr> <td>第5楽屋</td> <td>8人(洋室23.4㎡)</td> </tr> <tr> <td>第6楽屋</td> <td>14人(洋室39.3㎡)</td> </tr> </table>	第1楽屋	4人(洋室18.5㎡、シャワー付)	} 畳敷も可	第2楽屋	5人(洋室20.6㎡、シャワー付)	第3楽屋	5人(洋室19.1㎡、シャワー付)	第4楽屋	5人(洋室19.1㎡、シャワー付)	第5楽屋	8人(洋室23.4㎡)	第6楽屋	14人(洋室39.3㎡)
	第1楽屋	4人(洋室18.5㎡、シャワー付)	} 畳敷も可												
	第2楽屋	5人(洋室20.6㎡、シャワー付)													
	第3楽屋	5人(洋室19.1㎡、シャワー付)													
第4楽屋	5人(洋室19.1㎡、シャワー付)														
第5楽屋	8人(洋室23.4㎡)														
第6楽屋	14人(洋室39.3㎡)														
控 室	洋室12.3㎡														
シャワー室	2室														
親 子 室	13.8㎡														
中ホール	客 席	プロセニウムステージ 492席 アリーナステージ 622席 (車椅子席5席、移動席10席)													
	プロセニウム	間口13~19m、奥行10.5m、開口高さ5.5~9.5m													
	舞 台 機 構	オーケストラピット、可動プロセニウム、 音響反射板等の吊物機構													
	楽 屋	<table style="width: 100%; border-collapse: collapse;"> <tr> <td style="width: 15%;">第7楽屋</td> <td style="width: 45%;">12人(洋室34.2㎡)</td> <td rowspan="4" style="width: 10%; text-align: center; vertical-align: middle;">} 畳敷も可</td> </tr> <tr> <td>第8楽屋</td> <td>6人(洋室18.3㎡)</td> </tr> <tr> <td>第9楽屋</td> <td>6人(洋室18.3㎡)</td> </tr> <tr> <td>第10楽屋</td> <td>4人(洋室15.9㎡、シャワー付)</td> </tr> </table>	第7楽屋	12人(洋室34.2㎡)	} 畳敷も可	第8楽屋	6人(洋室18.3㎡)	第9楽屋	6人(洋室18.3㎡)	第10楽屋	4人(洋室15.9㎡、シャワー付)				
	第7楽屋	12人(洋室34.2㎡)	} 畳敷も可												
	第8楽屋	6人(洋室18.3㎡)													
第9楽屋	6人(洋室18.3㎡)														
第10楽屋	4人(洋室15.9㎡、シャワー付)														
シャワー室	2室														
親 子 室	5.3㎡														
小ホール	客 席	156席(車椅子席3席)													
	プロセニウム	間口8.7m、奥行4.5m、開口高さ3m													
	舞 台 機 構	吊物機構													
	控 室	洋室18.4㎡													
	親 子 室	4.2㎡													

レセプションホール	295.7 m <sup>2</sup>	フロア 300 人(椅子席 120 人)
	仮設舞台、音響設備	
	各種パーティー、祝賀会、披露宴など飲食を伴う催し	
控 室	洋室 18.4 m <sup>2</sup>	
リハーサル室	104.7 m <sup>2</sup>	定 員 30 人
	音楽、演劇、バレエの舞台稽古等	(ピアノ設置)
第 1 練習室	75.6 m <sup>2</sup>	定 員 30 人
	音楽、演劇等の練習	(ピアノ設置)
第 2 練習室	91.1 m <sup>2</sup>	定 員 30 人
	音楽、演劇等の練習	(ピアノ設置)
集 会 室	238.7 m <sup>2</sup>	定 員 150 人
	講演、集会、会議等	
展 示 室	187.9 m <sup>2</sup>	
	絵画、書道、手芸品等の展示	
茶 室	41.45 m <sup>2</sup> (8.5 畳)	定 員 10 人
	茶会	
和 室	145.75 m <sup>2</sup> (38.5 畳)	定 員 50 人
	茶会、生花、俳句、着付等	
第 1 会議室	72.9 m <sup>2</sup>	定 員 30 人
	会議、研修会等	
第 2 会議室	36.4 m <sup>2</sup>	定 員 10 人
	会議	
屋 上 庭 園	300 m <sup>2</sup>	定 員 300 人
	ステージあり	
	野点等	
レストラン	263.37 m <sup>2</sup>	74 席
そ の 他	駐車場	36 台分(主催者用)
		うち身障者用スペース 2 台分

# メイシアター指定管理者 公益財団法人 吹田市文化振興事業団の概要

公益財団法人吹田市文化振興事業団は、メイシアターの効率的な管理運営を行い、あわせて芸術性の高い文化事業を行うことによって、市民の皆様の文化活動の振興を図り、個性豊かな地域文化の創造に寄与することを目的に設立されました。

メイシアターの設置目的を達成するために、吹田市の総合的な文化施策の中での役割を積極的・自律的に担い、市民文化の創造の拠点として、多くの市民の皆様が集うにぎわいの場、参画の場を創出するために全国的にも優れた事業展開を行っています。

**設 立** 昭和59年11月30日 大阪府教育委員会の許可を受けて設立  
平成24年 4 月 1 日 大阪府の認定を受けて公益財団法人に移行

**目 的** 市民の文化活動の振興を図り、個性豊かな地域文化の創造に寄与することを目的とする。

**組 織**  
〔令和5年3月31日現在〕

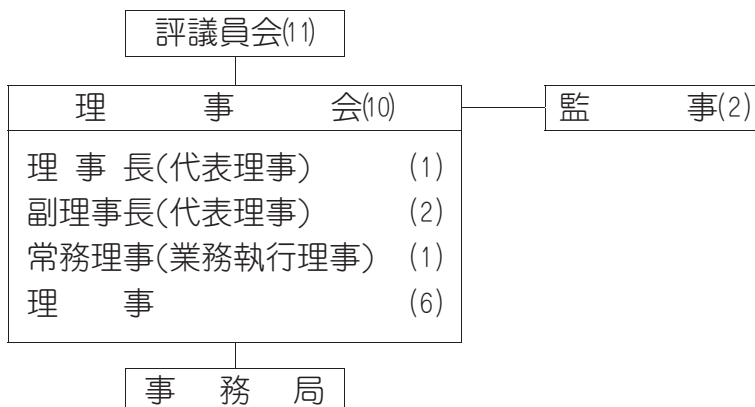

## (事務局)

〔令和5年3月31日現在〕

○ 事業団職員 22名

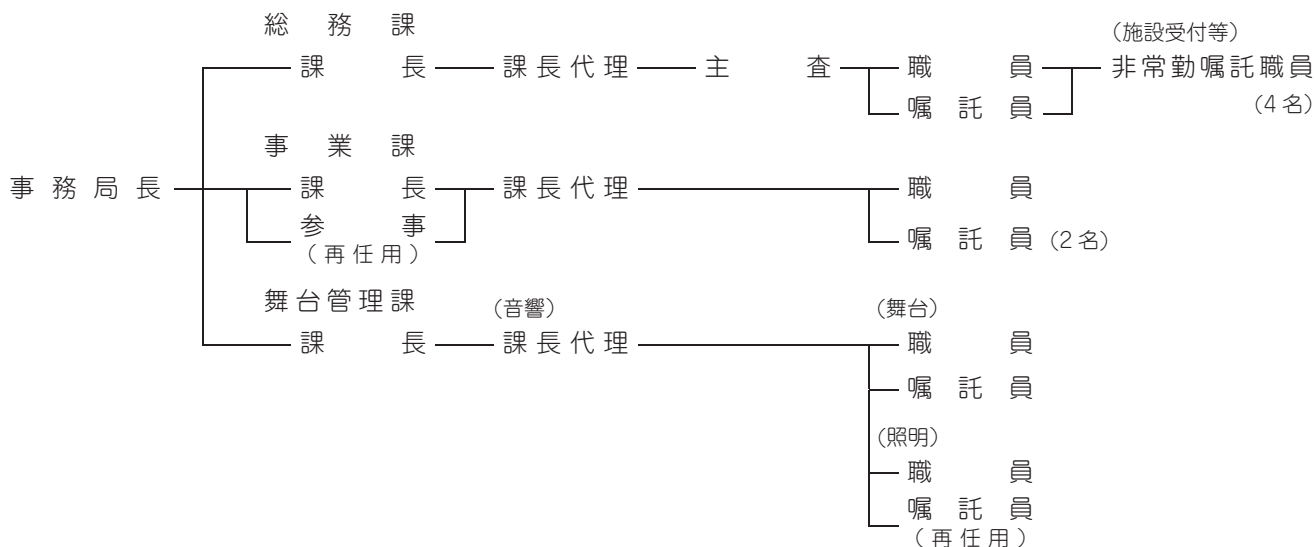

# 令和4年度（2022年度）事業報告書

令和4年度は、第5期目のメシアター指定管理期間（5年間）の初年度にあたります。新型コロナウイルス感染症の流行が3年に及び、第7波、8波が猛威を振るう時期もありましたが市民の文化活動の回復の兆しが見えた一年でもありました。その中で事業団は、今年も引き続き効果的・効率的な管理運営と多彩な自主文化事業に取り組みました。

## 1. 公益目的事業

<市民の文化活動の振興を図る事業>

市民の文化活動の振興を図り、個性豊かな地域文化の創造に寄与することを目的とします。

### (1) 鑑賞型事業

より多くの市民が文化芸術を鑑賞できるよう、市民の多様なニーズに応えた多彩なジャンルの質の高い事業を実施しました。

〔主な事業〕

#### ■ 大阪フィルハーモニー交響楽団コンサート

質の高いシンフォニーを安価で鑑賞できる機会。学生料金も設定する。

#### ■ 世良公則アコースティックソロライブ

著名な歌手のステージに身近に出会える機会。

#### ■ Cutting Edge 狂言

古典芸能を安価で鑑賞できる機会。

#### ■ ミュージックストリート

会館前の公園等で無料コンサートを実施、より身近に生演奏に触れてもらう。

### (2) 創造型事業

事業企画の専門知識や豊富なネットワークを生かした独自の事業を企画・制作しました。また地域の人材を生かした事業により、地域の文化的交流の活性化、魅力向上に繋がりました。

〔主な事業〕

#### ■ SHOW 劇場「天守物語」

関西で活躍中の演出家、俳優等の演劇関係者を起用して話題作を創造する。

#### ■ 吹田のアーティスト応援事業

市在住のプロの実演家に発表の場を提供して、市内外に情報発信する。

#### ■ DANCE PROJECT 218.「HAKAI」

企画制作だけでなく照明プランも担いプロデュースしたコンテンポラリーダンス。

### (3) 市民参加型事業

市民に体験を通じて文化芸術に対する興味を深めてもらい、市民が主役となって関わる場をつくりました。また創作活動において世代や価値観の垣根を超えた交流を促し、地域コミュニティづくりに寄与しました。

〔主な事業〕

#### ■ 吹田市民の第九

幅広い世代の120名の市民合唱団が藤岡幸夫指揮・関西フィルと共演。

#### ■ ファミリーミュージカル

小学生から60歳代までの市民36名が36日間の稽古を経てプロと共演。

#### ■ 劇評ワークショップ

観劇後の感想を述べ合い多様な価値観を共有する場をつくる。

### (4) 育成型事業

青少年の豊かな人間性を育むことと次世代の担い手育成を目的として、芸術体験の機会充実を目指し子ども向けの鑑賞事業、体験事業を実施しました。

〔主な事業〕

#### ■ ティーンズクラシックフェスティバル

若い才能を発掘する学べるコンクール事業。

#### ■ 東京バレエ団 子どものためのバレエ

主に小学生の子どもとその家族を対象の全幕作品。地元の子役が共演する。

#### ■ いいむろなおきマイムカンパニー

幼児と子育て中の家族を対象にした芸術性の高いパントマイム公演。

#### ■ ミュージックサーカス 0歳から楽しめる親子コンサート

乳幼児が家族で参加できるコンサート。

#### ■ 小学校・出張コンサート

吹田の奏者による弦楽四重奏を音楽室で披露する。

### (5) 連携型事業

より多くの市民を巻き込み、地域に密着した事業の拡大を目的として、市内の大学、企業、行政等と連携して事業を行いました。

〔主な事業〕

#### ■ 千里金蘭大学共同 ファミリーミュージカル

#### ■ 大阪大学共同事業 中之島デリバティブ

#### ■ すいたフェスタプレ企画 スプラッシュパーティ

#### ■ 文化政策ビジョン策定記念シンポジウム



## (6) 情報発信型事業

文化事業の情報提供や施設使用状況の公開など、市民の文化活動に資する情報提供に取り組みました。市民と文化芸術との接点を増やせるよう多様な媒体を活用しました。

〔主な事業〕

- ホームページ、SNS の活用
- 月刊紙「メイシアターいんぷおめーしょん」の発行
- デジタルサイネージの運用
- チラシ、ポスターの掲出

## (7) 施設管理事業

市民の文化活動の振興を図り、文化会館の活用を推進するため、効果的・効率的な施設管理事業に取り組みました。

とくにコロナ禍においては、特措法に基づく適正な取扱い、ガイドラインに基づく適切な対策に努め、安全な施設の管理運営に取り組みました。

## 2. 収益事業

＜市民の文化活動の振興に資する事業＞

公益目的事業に資することを目的に、以下の事業を行いました。

### (1) レストラン業務委託事業

メイシアター2階にてレストラン「CAFÉ DINING VALORE. (バローレ)」が営業。来館者に飲食を楽しんでいただき、また、レセプションホールの飲料提供や楽屋ケータリングなどにも対応しました。運営会社と連携・協力して営業を推進し、業務収益の確保に努めました。

### (2) 広告掲載受託事業

自主事業の活動に資するスポンサーを求め、月刊紙「メイシアターいんぷおめーしょん」への広告を募り、広告料収益の確保に努めました。

### (3) 自動販売機設置事業

自動販売機6台を設置し、来館者に飲料の提供を行いました。メイシアターに見合うオリジナルラッピングやWリボンラッピングを施して引き立たせ、業務収益の確保に努めました。

併せてすべてを災害対応型自動販売機とし、非常時の避難者支援を図りました。



●メゾンウインドオーケストラ5/29 (いずみの園)



●文化政策ビジョンシンポジウム6/19 (レセプションホール)



●小学校出張コンサート6/22 (吹田東小)



●HPF大阪高校演劇祭7/27 (中ホール)



●東京バレエ団8/12 (大ホール)



●大阪大学交響楽団9/10 (大ホール)





●関西歌劇団9/17 (中ホール)



●DANCE PROJECT218. 9/24 (小ホール)



●ブラスクリニック10/15 (山田中)



●メイシアター少年少女合唱団ロビーコンサート11/3



●バレエオーディション11/12 (大ホール)



●チェレステFメルクルズ12/11 (いずみの園)



●ティーンズクラシックフェスティバル本選12/18 (大ホール)



●吹田市民の第九12/25 (大ホール)



●人形劇団クラルテ1/4 (中ホール)



●ミュージックサーカス1/8 (中ホール)



●SHOW劇場 天守物語1/26 (小ホール)



●劇評ワークショップ1/28 (第2練習室)





●Cutting Edge狂言2/4 (中ホール)



●ネイバーフッドビッグバンド2/25 (中ホール)



●いいむろなおきマイムカンパニー3/11 (中ホール)



●人形劇団クラルテ3/27 (小ホール)



●ファミリーミュージカル3/18 (中ホール)

# 令和4年度（2022年度）公益目的事業一覧

## 1. 自主事業・共催事業

良質の鑑賞型事業や多くの市民を巻き込む市民参加型事業、プロデュース力を活かした創造型事業などの自主文化事業を行いました。

公演日	場所	公演名	公演回数	内容	事業分類
令和4年 4月7日(木) ～9日(土)	小ホール	曾我廼家の喜劇 喜劇らいぶ 「笠碁」「ヤブ医者」	5	松竹新喜劇の曾我廼家貴太郎、長江健次、桂ざこばら豪華キャストによる喜劇ライブ。	(1) 鑑賞型 共催事業
4月9日(土)	大ホール	スーパークラシック アンサンブル	1	吹田在住のヴァイオリニスト堀江恵太率いる弦楽アンサンブル。 松本日之春作曲「KUTSUKAKE」ほか	(4) 育成型 共催事業
5月3日(火)	大ホール	おしりたんていミュージカル 「むらさきふじんの あんごうじけん」	2	テレビアニメや絵本で人気の「おしりたんてい」の家族向けミュージカル。	(4) 育成型 共催事業
5月15日(日)	大ホール	グレートジャズシリーズ IN 吹田 VOL.11	1	関西のベテランから若手まで実力派のジャズミュージシャン 40 名が集う。	(1) 鑑賞型 共催事業
5月22日(日)	中ホール	桂米朝一門会	1	桂米朝一門が勢揃いする恒例の落語会。 出演／桂ざこば、南光、文之助ほか	(1) 鑑賞型 自主事業
7月7日(木)	中ホール	和太鼓松村組 星祭	1	和太鼓にマリンバやオカリナを加えた松村組のコンサート。	(1) 鑑賞型 共催事業
7月27日(水) ～29日(金)	中ホール	HPF 大阪高校演劇祭	3	府下2つの小劇場と連携する“高校演劇の甲子園”。豊島、咲くやこの花、金蘭会各高校演劇部が出演。	(4) 育成型 共催事業
8月2日(火)	中ホール	<市民平和のつどい> 夏休み特選映画劇場 「キネマの神様」	2	2021年公開、山田洋次監督作品。	(1) 鑑賞型 自主事業
8月21日(日)	中ホール	人形劇団京芸 「あっちこっちサバンナ」	1	人形劇団京芸の創立 70 周年を記念してつくられたファミリー向けの大型人形劇。	(4) 育成型 共催事業
8月21日(日)	EXPOCITY 空の広場	すいたフェスタプレ企画 スプラッシュパーティ	1	すいたフェスタプレ企画として実施するライブイベント。	(5) 連携型 自主事業
8月26日(金) 27日(土)	小ホール レセプション ホール	よってよって パペットカーニバル	4	プロ2劇団、アマチュア4劇団が出演する人形劇の祭典。	(5) 連携型 共催事業

公演日	場所	公演名	公演回数	内容	事業分類
8月27日(土)	共用ロビー	吹田ジュニアオーケストラ ロビーコンサート	1	小中高生 20 名で構成する弦楽アンサンブル。 指揮/阪 哲朗 指導/金関 環	(4) 育成型 自主事業
9月4日(日)	中ホール	桂米團治独演会	1	吹田在住の落語家 五代目桂米團治の独演会。	(1) 鑑賞型 自主事業
9月17日(土) 18日(日)	中ホール	関西歌劇団定期公演 「偽の女庭師」	2	中ホールのアリーナステージを生かしたモーツァルトの室内オペラ。 指揮/牧村邦彦 演出/井原広樹	(1) 鑑賞型 共催事業
9月24日(土) 25日(日)	小ホール	DANCE PROJECT 218. 「HAKAI」	3	ダンサー・振付家 新屋滋之による「女殺油地獄」を題材にしたコンテンポラリーダンス公演。	(2) 創造型 自主事業
9月28日(水)	小ホール	関西歌劇団新進歌手による ソロコンサート	1	関西歌劇団準団員がオペラアリアと日本歌曲を披露する。	(1) 鑑賞型 共催事業
10月7日(金)	小ホール	大阪大学大学院文学研究科 「中之島デリバティブ」	2	大阪大学が主催するアート人材育成プログラムの一環。劇作家 林慎一郎構成・演出作品。	(5) 連携型 共催事業
10月16日(日)	大ホール	大阪フィルハーモニー交響楽団 吹田コンサート	1	指揮/松本宗利音 曲目/映画音楽、ドヴォルザーク「新世界より」	(1) 鑑賞型 自主事業
10月17日(月)	中ホール	文楽シネマ 「冥途の飛脚」	2	初代吉田玉男、三世吉田蓑助らの至芸を堪能できる映画版の人形浄瑠璃。	(1) 鑑賞型 共催事業
10月30日(日)	大ホール	わらび座ミュージカル 「北斎マンガ」	1	劇団 70 周年記念作品。 脚本・演出/マキノノゾミ	(1) 鑑賞型 共催事業
11月12日(土)	大ホール	メシアターバレエ公演 オーディション事業	1	令和5年5月公演の出演者オーディション。 審査員/高岸直樹	(3) 市民参加型 自主事業
11月26日(土) 27日(日)	大ホール	関西二期会オペラ公演 「リゴレット」	2	作曲/ヴェルディ 指揮/鈴木恵里奈 演出/太田麻衣子	(1) 鑑賞型 共催事業
令和5年 1月4日(水)	中ホール	人形劇団クラルテ 「ペンギんたんけんたい」	1	冬休み恒例、親子で楽しむ人形劇。	(4) 育成型 共催事業
1月7日(土)	大ホール	日本センチュリー交響楽団 ニューイヤー ファミリーコンサート	1	指揮/茂木大輔 うた・おはなし/小野あつこ	(4) 育成型 共催事業

公演日	場所	公演名	公演回数	内容	事業分類
1月9日(月)	中ホール	メイシアターメイトのつどい 「コーダあいのうた」	2	会員対象の映画鑑賞会。アカデミー賞作品賞を受賞した2022年1月公開作品。	(1) 鑑賞型 自主事業
1月21日(土) 22日(日)	中ホール	劇団ひまわり DANCE FESTIVAL	3	吹田に拠点を置く劇団ひまわりの創立70周年記念ダンスフェスティバル。	(1) 鑑賞型 共催事業
1月26日(木) ～29日(日)	小ホール	SHOW 劇場 VOL.15 「天守物語」	6	メイシアタープロデュース。泉鏡花「天守物語」を劇団スタージャックスのドキタイジが演出する。	(2) 創造型 自主事業
1月28日(土)	大ホール	世良公則 アコースティックソロライブ	1	「燃えるいい女」「あんたのバラード」などのヒット曲を歌う。	(1) 鑑賞型 共催事業
2月18日(土) 19日(日)	中ホール	ニットキャップシアター 「カレーと村民」	2	関西演劇界を代表する劇作家ごまのはえが吹田を舞台に書き下ろした作品の再演。	(1) 鑑賞型 共催事業
3月21日(火)	共用 ロビー	吹田ジュニアオーケストラ ロビーコンサート	1	小中高校生20名で構成する弦楽アンサンブル。 指揮/阪 哲朗 指導/金関 環	(4) 育成型 自主事業
3月24日(金) ～26日(日)	中ホール	大阪劇団協議会 「キセツノナイマチ」	5	協議会50周年記念公演。 原作/山本周五郎 演出/井之上淳	(5) 連携型 共催事業
3月29日(水)	小ホール	第15回日本の歌百選	1	ソプラノ、テノール、ピアノによる童謡・唱歌のコンサート。	(1) 鑑賞型 自主事業

## 2. 受託事業

市民に優れた舞台芸術を提供する市民劇場をはじめ、市民の芸術文化の振興に寄与するため、行政と連携して以下の受託事業を行いました。

公演日	場所	公演名	公演回数	内容	事業分類
令和4年 4月～1月	練習室他	すいたティーンズクラシック フェスティバル メイシアター少年少女合唱団	15	吹田在住の小4～高3による合唱団。月1回練習を実施し、メイシアターで成果発表する。 (文化スポーツ推進室)	(1) 鑑賞型
5月29日(日)	いずみの園 公園	MUSIC STREET シリーズ① メゾンウィンドオーケストラ	1	吹田をはじめ北摂で活動する社会人プラスバンドによる野外ライブ。 (文化スポーツ推進室)	(1) 鑑賞型
6月11日(土)	万博記念 公園駅	MUSIC STREET シリーズ② 駅ピアノ～山田静香	1	駅コンコースのピアノを利用したコンサート。 協力/大阪モノレール (文化スポーツ推進室)	(1) 鑑賞型



公演日	場所	公演名	公演回数	内容	事業分類
6月19日(日)	レセプションホール	文化政策ビジョン策定記念シンポジウム	1	日本演劇界を代表する劇作家・演出家の平田オリザを迎えたシンポジウム。 (文化スポーツ推進室)	(5) 連携型
6月22日(水) 12月12日(月)	吹田東小 吹田第二小	<吹田市民劇場> 青少年育成事業 小学校出張コンサート	2	堀江恵太を中心とした吹田の演奏家による音楽室での弦楽四重奏。 (文化スポーツ推進室)	(4) 育成型
6月24日(金)	小ホール	<吹田市民劇場> 吹田のアーティスト応援 80① 金関環ヴァイオリンリサイタル	1	吹田在住のヴァイオリニスト金関環による名曲集。 ピアノ/長谷川美沙 (文化スポーツ推進室)	(1) 鑑賞型
7月2日(土)	大ホール	<吹田市民劇場> 関西フィルハーモニー管弦楽団 七夕コンサート	1	指揮/藤岡幸夫 ソリスト/宇賀治晴香(ピアノ) (文化スポーツ推進室)	(1) 鑑賞型
7月9日(土) 10日(日) 8月30日(火)	練習室	すいたティーンズクラシック フェスティバル 審査員による公開レッスン	3	市内の10代の青少年を対象にしたピアノ、弦楽、歌唱の3分野の公開レッスン。 (文化スポーツ推進室)	(4) 育成型
8月4日(木)	中ホール	<市民平和のつどい> 夏休み子供劇場	2	子ども対象 無料の演劇公演。劇団うりんこによる「ヘンテコ鳥と、さかいめの3人」。 (青少年室)	(4) 育成型
8月5日(金)	中ホール	<市民平和のつどい> 「落語と浪曲の夕べ」	1	落語と浪曲で平和の尊さを伝える事業。 出演/桂團治郎、松浦四郎若 (人権政策室)	(1) 鑑賞型
8月7日(日)	大ホール	<市民平和のつどい> 平和コンサート 吉田兄弟×TSUKEMEN	1	津軽三味線とヴァイオリン、ピアノの共演。 (文化スポーツ推進室)	(1) 鑑賞型
8月12日(金)	大ホール	<吹田市民劇場> 東京バレエ団 子どものためのバレエ 「ドン・キホーテの夢」	1	登場人物によるお話しもあり、子どもでも楽しめる舞台。子役オーディションも併せて実施。 (文化スポーツ推進室)	(4) 育成型
9月10日(土)	大ホール	すいたティーンズクラシックフェスティバル 吹田のアーティスト応援 80② 大阪大学交響楽団 ワンコインコンサート	1	指揮/中田延亮 ピアノ/生熊茜 コンサートマスター/堀江恵太 (文化スポーツ推進室)	(4) 育成型
10月15日(土) 11月5日(土)	山田 中学校	すいたティーンズクラシック フェスティバル プラスクリニック	9	講師/大阪シオン 対象/山田、吹田第三、片山各中学校吹奏楽部 (文化スポーツ推進室)	(4) 育成型
10月~12月	大ホール 中ホール	吹田市民の第九 合唱レッスン	15	一般公募による120名の市民合唱団の合唱練習。 講師/清原邦仁 他 (文化スポーツ推進室)	(4) 育成型
11月3日(木)	レセプションホール	吹田市文化功労者表彰式典	1	文化振興に功績のあった市民を表彰する式典。 (文化スポーツ推進室)	(5) 連携型

公演日	場所	公演名	公演回数	内容	事業分類
11月3日(木)	いずみの園公園	MUSIC STREET シリーズ③ いずみの園公園フェス	1	吹田ゆかりのストリートミュージシャンを中心にした10組が出演する。 (文化スポーツ推進室)	(1) 鑑賞型
12月11日(日)	いずみの園公園	MUSIC STREET シリーズ④ ア・カペラコンサート チェレステ・F・メルクルズ	1	クリスマスソングなど親子で楽しめるプログラムのア・カペラコンサート。 (文化スポーツ推進室)	(1) 鑑賞型
12月18日(日)	大ホール	第13回 すいたティーンズクラシック フェスティバル	2	市内在住・在校の10代の青少年対象のクラシック音楽のコンクール。予選11月13日(日) (文化スポーツ推進室)	(4) 育成型
12月25日(日)	大ホール	<吹田市民劇場> 吹田市民の第九 関西フィルハーモニー管弦楽団 スペシャルコンサート	1	公募による市民合唱団と藤岡幸夫指揮、関西フィルの共演。市内中学校合唱部も参加。 (文化スポーツ推進室)	(3) 市民参加型
令和5年 1月4日(水)	大ホール	新年のつどい	1	関西大学応援団吹奏楽部による演奏を伴う賀詞交換会。 (秘書課)	(5) 連携型
1月5日(木)	中ホール	すいたティーンズクラシック フェスティバル フレッシュコンサート	1	受賞者によるピアノ、ヴァイオリン等のコンサート。 (文化スポーツ推進室)	(4) 育成型
1月8日(日)	中ホール	MUSIC CIRCUS 0歳から楽しめる 親子コンサート	1	世界各地の音楽を紹介する吹田ゆかりの音楽集団ミュージックサーカスの親子向けコンサート。 (文化スポーツ推進室)	(4) 育成型
1月14日(土)	中ホール	芸術芸能フェスティバル ～舞台部門	1	吹田市民を対象に出演者を公募した舞台の祭典。14組によるダンス、器楽演奏など。 (文化スポーツ推進室)	(3) 市民参加型
1月14日(土) 15日(日)	集会室	芸術芸能フェスティバル ～展示部門	2	吹田市民を対象に出展者を公募した展示会。8組がイラスト、絵画、手芸作品などを出展。 (文化スポーツ推進室)	(3) 市民参加型
1月28日(土)	練習室	<吹田市民劇場> 青少年育成事業 劇評ワークショップ	1	演劇公演「天守物語」鑑賞後、感想を述べ合うワークショップ。 進行役/垣沼絢子他 (文化スポーツ推進室)	(3) 市民参加型
1月～3月	リハーサル室 他	<吹田市民劇場> 千里金蘭大学共同事業 ファミリーミュージカル ワークショップ	36	千里金蘭大学の学生と幅広い世代の市民を対象とした、演技・歌・ダンスのワークショップ、稽古。 (文化スポーツ推進室)	(4) 育成型
2月4日(土)	中ホール	<吹田市民劇場> Cutting Edge 狂言	1	茂山千五郎、宗彦、茂らによる親しみやすく味わい深い古典、新作狂言。 (文化スポーツ推進室)	(1) 鑑賞型
2月25日(土)	中ホール	<吹田市民劇場> 吹田のアーティスト応援80③ ネイバーフッドビッグバンド	1	結成26年、吹田在住の古谷光広を中心となるジャズのビッグバンド演奏。 (文化スポーツ推進室)	(1) 鑑賞型

公演日	場所	公演名	公演回数	内容	事業分類
3月11日(土)	中ホール	<吹田市民劇場> 青少年育成事業 いいむろなおきマイムカンパニー	1	東京パラリンピック 2020 にも出演したいいむろなおきによる新作「夢みる旅人」。 (文化スポーツ推進室)	(4) 育成型
3月18日(土) 19日(日)	中ホール	<吹田市民劇場> 千里金蘭大学共同事業 ファミリーミュージカル 「ドコソノ旅一座の冒険譚」	3	市民参加による創作ミュージカル。 作・演出/片岡百萬両 (文化スポーツ推進室)	(3) 市民参加型
3月21日(火)	いずみの園 公園	MUSIC STREET シリーズ⑤ いずみの園公園フェス	1	吹田ゆかりのストリート系ミュージシャン8組が出演。 (文化スポーツ推進室)	(1) 鑑賞型
3月27日(月)	小ホール	<吹田市民劇場> 吹田のアーティスト応援 80④ 人形劇団クラルテ	1	吹田在住 齋藤裕子主演の幼児向け人形劇。 「○△□なにしてあそぼ」他 (文化スポーツ推進室)	(4) 育成型

### 3. 情報発信型事業

市民の文化活動に寄与するために文化情報の発信・提供に取り組みました。併せて、情報活用の利便性を高めるため、よりよいサービスに取り組みました。

事業名	内容
ホームページによる情報発信・サービス	イベントの告知、チケットの予約・購入 メイシアターの利用情報、ホール等の空き状況検索 コロナ関連情報、その他情報公開 など
SNS (Twitter、Facebook、LINE) を活用した情報発信	イベントの告知、最新情報 (発売、募集など) メイシアターの最新情報 (コロナ関連情報など)
デジタルサイネージの運用	イベントの情報 館内催し物案内 フロアガイド、レストランの案内 など
メイシアターいんふおめーしょんの発行	イベントの告知、チケットの購入方法 月間イベントカレンダー 貸館イベントの告知 など
チケット関連サービス	イベント専用回線の設置 ネットチケットのクレジットカード決済の導入 チケット購入ポイントサービス (メイシアターメイト特典)
チラシ、ポスターの掲出	メイシアターのイベントのチラシ、ポスター 他館のイベントのチラシ、ポスター 吹田市からのお知らせ など
市報すいた (吹田市発行) への情報掲載	メイシアター専用紙面 (1 ページ) 市内全戸配布 (月 1 回)

#### 4. 青少年育成事業・応援寄付金

次世代を担う青少年の文化活動の支援や育成の取組みの中で、寄付金の募集活動を継続しています。

寄付金額	個人 ー□ 3,000 円（何口でも可） 法人 ー□ 10,000 円（何口でも可）
使 途	① 小・中学生・高校生がプロの演奏者からレッスンを受け、コンサートでプロと共演する事業 ② 青少年が出演する演劇やミュージカル、コンサートなどの事業 ③ コミュニケーション力の向上を目的とした青少年対象の体験講座 ④ 親子で鑑賞できるコンサート、バレエ、人形劇などの事業
実 績	個人 2 名及び企業 1 社より計 203,000 円の寄付を受けました。

#### 5. 施設管理事業

コロナ禍での来館、施設利用について、感染対策ガイドラインの案内や感染防止用品の提供など、吹田市と連携して感染拡大防止に取り組み、安心安全の環境整備、施設提供に努めました。

	事 業 名	内 容
適正な施設提供	公平・適正な施設使用管理	使用受付のマニュアル化、システム化による公平・適正な施設使用の管理
	施設設備の適正な維持管理	定期保守点検や適宜修繕などによる施設設備、備品の適正な維持管理、安全管理
施設の利用促進	市民ニーズの把握、反映	来場者アンケートなどによる市民ニーズの把握、反映
	メイシアターの最新情報の提供	ホームページによる施設の使用情報、空き状況、イベント告知など最新情報を提供
	利用者に対する技術協力、広報協力	舞台進行にかかる技術協力、アーティストの紹介、広報の協力など
	ロビーのディスプレイ	1F ロビーのディスプレイ（五月人形、七夕、薄飾り、Xmas ツリー、鏡餅、雛飾り）
	公衆無線 LAN 設備	全館で使用できる公衆無線 LAN（フリー Wi-Fi）を完備
個人情報保護、情報公開	個人情報保護	個人情報保護規程の整備、個人情報保護マネジメントシステムの整備、運用
	情報公開の推進	情報公開規程の整備、情報公開サイトの整備、運用
感染対策	感染対策ガイドラインの策定、案内	業種別ガイドライン等に基づくガイドラインの策定、運用
	各施設の消毒	清掃事業者による施設・備品の消毒

感染対策	感染防止用品の提供	消毒液の設置・貸与、サーマルカメラ、非接触式電子温度計、アクリル板の貸与など
	非対面・非接触受付の推進	電子メール、FAX 等による受付（抽選）、キャッシュレス決済の推奨など
	キープディスタンスの確保	ホール入口やトイレ、ソファなどにキープディスタンスの表示
	感染拡大防止の啓発	感染防止に関する啓発、対策に関するポスター及びサインージ掲示

## 6. その他

兵庫県立芸術文化観光専門職大学臨地実務実習（劇場プロデュース実習1）の実習生を受け入れました。

日程：令和5年3月9日（木）～19日（日）

人数：4名

内容：ファミリーミュージカルのリハーサルに立ち会い、制作、衣装、音響業務の補佐を中心に、総務、事業、舞台業務、会館運営の概要を知ってもらう。

# 正味財産増減計算書

令和4年4月1日から令和5年3月31日まで

(単位:円)

科 目	当年度	前年度	増 減
<b>I 一般正味財産増減の部</b>			
<b>1. 経常増減の部</b>			
(1)経常収益			
①基本財産運用益	543,300	543,300	0
01 基本財産受取利息	543,300	543,300	0
②事業収益	494,053,643	461,004,657	33,048,986
01 施設管理事業収益	434,526,169	403,353,296	31,172,873
02 受託事業収益	40,644,206	40,746,860	△ 102,654
03 入場券販売収益	8,056,350	5,919,310	2,137,040
04 レストラン業務収益	295,869	58,357	237,512
05 友の会会費収益	1,056,300	907,200	149,100
06 サービス事業収益	1,550,990	1,043,630	507,360
07 物品販売収益	276,910	193,860	83,050
08 手数料収益	5,411,149	3,642,634	1,768,515
09 広告料収益	320,000	320,000	0
10 負担金収益	1,915,700	4,819,510	△ 2,903,810
③ 受取補助金等	1,000,000	1,502,000	△ 502,000
01 文化事業助成金収益	1,000,000	1,502,000	△ 502,000
④ 寄附金収益	323,500	20,000	303,500
01 寄付金収益	323,500	20,000	303,500
⑤ 雑収益	2,032	1,352	680
01 受取利息	32	32	0
02 雑収益	2,000	1,320	680
⑥ 引当金取崩額	0	27,504,000	△ 27,504,000
01 退職給付引当金取崩額	0	27,504,000	△ 27,504,000
經常収益計	495,922,475	490,575,309	5,347,166
(2)経常費用			
① 自主事業費	15,445,628	19,709,471	△ 4,263,843
04 賃金	8,140	0	8,140
06 会議費	7,410	6,776	634
07 旅費	13,830	408,780	△ 394,950
08 交際費	7,002	6,992	10
09 通信運搬費	123,200	163,692	△ 40,492
11 消耗品費	74,934	294,808	△ 219,874
12 交通費	10,571	11,654	△ 1,083
13 修繕費	0	8,360	△ 8,360
14 印刷製本費	1,656,460	1,850,889	△ 194,429
15 光熱水料費	84,135	62,029	22,106
16 賃借料	2,456,022	3,613,394	△ 1,157,372
17 保険料	48,859	21,439	27,420
18 諸謝金	879,530	542,460	337,070
19 手数料	1,095,784	719,663	376,121
20 租税公課	7,800	7,800	0
21 著作権料	113,421	498,051	△ 384,630
22 負担金	46,500	46,500	0
23 委託費	8,542,469	11,288,112	△ 2,745,643
24 広告宣伝費	48,600	48,000	600
25 公演賄費	220,811	110,072	110,739
30 雑費	150	0	150

(単位:円)

科 目	当年度	前年度	増 減
② 施設管理事業費	395,006,572	405,054,600	△ 10,048,028
02 給料手当	95,169,804	94,079,503	1,090,301
03 退職給付費用	10,687,321	33,183,909	△ 22,496,588
04 賃金	3,379,302	2,885,557	493,745
05 福利厚生費	18,770,558	17,614,537	1,156,021
07 旅費	237,520	8,520	229,000
09 通信運搬費	1,647,983	1,458,009	189,974
11 消耗品費	3,915,618	5,589,452	△ 1,673,834
13 修繕費	5,316,307	9,571,205	△ 4,254,898
14 印刷製本費	1,529,606	1,239,682	289,924
15 光熱水料費	65,682,614	49,209,893	16,472,721
16 賃借料	14,611,988	5,911,181	8,700,807
17 保険料	197,920	201,605	△ 3,685
19 手数料	220,525	145,245	75,280
20 租税公課	18,508,434	15,432,900	3,075,534
22 負担金	89,500	75,000	14,500
23 委託費	146,948,962	160,173,512	△ 13,224,550
31 賞与引当金繰入額	8,092,610	8,274,890	△ 182,280
③ 受託事業費	40,644,206	40,746,860	△ 102,654
04 賃金	50,731	42,344	8,387
05 福利厚生費	149	125	24
07 旅費	12,880	2,550	10,330
09 通信運搬費	1,489,350	1,572,687	△ 83,337
11 消耗品費	1,601,917	444,604	1,157,313
12 交通費	20,200	16,650	3,550
14 印刷製本費	1,399,477	964,359	435,118
16 賃借料	2,871,462	3,311,362	△ 439,900
18 諸謝金	5,051,272	3,811,833	1,239,439
19 手数料	1,938,056	1,977,689	△ 39,633
20 租税公課	41,600	43,400	△ 1,800
21 著作権料	230,626	119,014	111,612
23 委託費	25,690,429	28,192,137	△ 2,501,708
24 広告宣伝費	15,000	77,000	△ 62,000
25 公演賄費	231,057	166,606	64,451
30 雑費	0	4,500	△ 4,500
④ 管理費	9,468,567	16,211,678	△ 6,743,111
01 役員報酬	546,000	680,400	△ 134,400
02 給料手当	5,632,432	5,721,626	△ 89,194
03 退職給付費用	1,187,478	7,700,226	△ 6,512,748
05 福利厚生費	1,115,897	1,071,262	44,635
06 会議費	7,338	6,651	687
07 旅費	360	2,320	△ 1,960
09 通信運搬費	11,524	30,410	△ 18,886
11 消耗品費	0	9,319	△ 9,319
12 交通費	0	1,000	△ 1,000
14 印刷製本費	0	19,250	△ 19,250
17 保険料	14,260	14,035	225
18 諸謝金	165,000	165,000	0
19 手数料	89,402	129,890	△ 40,488
20 租税公課	71,800	75,000	△ 3,200
22 負担金	72,000	69,300	2,700
24 広告宣伝費	40,000	40,000	0
31 賞与引当金繰入額	515,076	475,989	39,087
経常費用計	460,564,973	481,722,609	△ 21,157,636
当期経常増減額	35,357,502	8,852,700	26,504,802



(単位:円)

科 目	当年度	前年度	増 減
<b>2. 経常外増減の部</b>			
経常外収益計	0	0	0
経常外費用計	0	0	0
当期経常外増減額	0	0	0
当期一般正味財産増減額	35,357,502	8,852,700	26,504,802
一般正味財産期首残高	△ 84,809,562	△ 93,662,262	8,852,700
一般正味財産期末残高	△ 49,452,060	△ 84,809,562	35,357,502
<b>II 指定正味財産増減の部</b>			
当期指定正味財産増減額	0	0	0
指定正味財産期首残高	200,000,000	200,000,000	0
指定正味財産期末残高	200,000,000	200,000,000	0
<b>III 正味財産期末残高</b>	150,547,940	115,190,438	35,357,502



## 正味財産増減計算書内訳表

令和4年4月1日から令和5年3月31日まで

(単位:円)

科目	公益目的事業会計	収益事業会計	法人会計	内部取引 消去	合計
	公1	収1			
	市民の文化活動の 振興を図る事業	市民の文化活動の 振興に資する事業			
<b>I 一般正味財産増減の部</b>					
<b>1. 経常増減の部</b>					
(1)経常収益					
①基本財産運用益	0	0	543,300		543,300
01 基本財産受取利息	0	0	543,300		543,300
②事業収益	439,940,709	45,667,042	8,445,892		494,053,643
01 施設管理事業収益	382,627,661	43,452,616	8,445,892		434,526,169
02 受託事業収益	40,644,206	0	0		40,644,206
03 入場券販売収益	8,056,350	0	0		8,056,350
04 レストラン業務収益	0	295,869	0		295,869
05 友の会会費収益	1,056,300	0	0		1,056,300
06 サービス事業収益	1,550,990	0	0		1,550,990
07 物品販売収益	276,910	0	0		276,910
08 手数料収益	3,812,592	1,598,557	0		5,411,149
09 広告料収益	0	320,000	0		320,000
10 負担金収益	1,915,700	0	0		1,915,700
③ 受取補助金等	1,000,000	0	0		1,000,000
01 文化事業助成金収益	1,000,000	0	0		1,000,000
④ 寄附金収益	323,500	0	0		323,500
01 寄付金収益	323,500	0	0		323,500
⑤ 雑収益	2,000	32	0		2,032
01 受取利息	0	32	0		32
02 雑収益	2,000	0	0		2,000
経常収益計	441,266,209	45,667,074	8,989,192		495,922,475
(2)経常費用					
① 自主事業費	15,083,791	361,837	0		15,445,628
04 賃金	8,140	0	0		8,140
06 会議費	7,410	0	0		7,410
07 旅費	13,830	0	0		13,830
08 交際費	0	7,002	0		7,002
09 通信運搬費	123,200	0	0		123,200
11 消耗品費	74,934	0	0		74,934
12 交通費	10,571	0	0		10,571
14 印刷製本費	1,451,530	204,930	0		1,656,460
15 光熱水料費	0	84,135	0		84,135
16 賃借料	2,390,252	65,770	0		2,456,022
17 保険料	48,859	0	0		48,859
18 諸謝金	879,530	0	0		879,530
19 手数料	1,095,784	0	0		1,095,784
20 租税公課	7,800	0	0		7,800
21 著作権料	113,421	0	0		113,421
22 負担金	46,500	0	0		46,500
23 委託費	8,542,469	0	0		8,542,469
24 広告宣伝費	48,600	0	0		48,600
25 公演賄費	220,811	0	0		220,811
30 雑費	150	0	0		150

(単位:円)

科目	公益目的事業会計	収益事業会計	法人会計	内部取引 消去	合計
② 施設管理事業費	354,661,332	40,345,240	0		395,006,572
02 給料手当	85,089,580	10,080,224	0		95,169,804
03 退職給付費用	9,499,842	1,187,479	0		10,687,321
04 賃金	3,041,372	337,930	0		3,379,302
05 福利厚生費	16,782,413	1,988,145	0		18,770,558
07 旅費	213,768	23,752	0		237,520
09 通信運搬費	1,483,185	164,798	0		1,647,983
11 消耗品費	3,524,057	391,561	0		3,915,618
13 修繕費	4,784,677	531,630	0		5,316,307
14 印刷製本費	1,376,646	152,960	0		1,529,606
15 光熱水料費	59,114,353	6,568,261	0		65,682,614
16 賃借料	13,150,790	1,461,198	0		14,611,988
17 保険料	178,128	19,792	0		197,920
19 手数料	198,473	22,052	0		220,525
20 租税公課	16,657,591	1,850,843	0		18,508,434
22 負担金	80,550	8,950	0		89,500
23 委託費	132,254,066	14,694,896	0		146,948,962
31 賞与引当金繰入額	7,231,841	860,769	0		8,092,610
③ 受託事業費	40,644,206	0	0		40,644,206
04 賃金	50,731	0	0		50,731
05 福利厚生費	149	0	0		149
07 旅費	12,880	0	0		12,880
09 通信運搬費	1,489,350	0	0		1,489,350
11 消耗品費	1,601,917	0	0		1,601,917
12 交通費	20,200	0	0		20,200
14 印刷製本費	1,399,477	0	0		1,399,477
16 賃借料	2,871,462	0	0		2,871,462
18 諸謝金	5,051,272	0	0		5,051,272
19 手数料	1,938,056	0	0		1,938,056
20 租税公課	41,600	0	0		41,600
21 著作権料	230,626	0	0		230,626
23 委託費	25,690,429	0	0		25,690,429
24 広告宣伝費	15,000	0	0		15,000
25 公演賄費	231,057	0	0		231,057
④ 管理費	0	0	9,468,567		9,468,567
01 役員報酬	0	0	546,000		546,000
02 給料手当	0	0	5,632,432		5,632,432
03 退職給付費用	0	0	1,187,478		1,187,478
05 福利厚生費	0	0	1,115,897		1,115,897
06 会議費	0	0	7,338		7,338
07 旅費	0	0	360		360
09 通信運搬費	0	0	11,524		11,524
17 保険料	0	0	14,260		14,260
18 諸謝金	0	0	165,000		165,000
19 手数料	0	0	89,402		89,402
20 租税公課	0	0	71,800		71,800
22 負担金	0	0	72,000		72,000
24 広告宣伝費	0	0	40,000		40,000
31 賞与引当金繰入額	0	0	515,076		515,076
経常費用計	410,389,329	40,707,077	9,468,567		460,564,973
当期経常増減額	30,876,880	4,959,997	△ 479,375		35,357,502

(単位:円)

科目	公益目的事業会計	収益事業会計	法人会計	内部取引 消去	合計
<b>2. 経常外増減の部</b>					
経常外収益計	0	0	0		0
経常外費用計	0	0	0		0
当期経常外増減額	0	0	0		0
他会計振替額	2,479,999	△ 2,479,999	0		0
当期一般正味財産増減額	33,356,879	2,479,998	△ 479,375		35,357,502
一般正味財産期首残高	△ 84,260,742	26,065,773	△ 26,614,593		△ 84,809,562
一般正味財産期末残高	△ 50,903,863	28,545,771	△ 27,093,968		△ 49,452,060
<b>II 指定正味財産増減の部</b>					
当期指定正味財産増減額	0	0	0		0
指定正味財産期首残高	0	0	200,000,000		200,000,000
指定正味財産期末残高	0	0	200,000,000		200,000,000
<b>III 正味財産期末残高</b>	△ 50,903,863	28,545,771	172,906,032		150,547,940

# 貸借対照表

令和5年3月31日現在

(単位:円)

科 目	当年度	前年度	増 減
<b>I 資産の部</b>			
<b>1 流動資産</b>			
小口現金	223,568	355,742	△ 132,174
現金	1,847,140	1,774,465	72,675
普通預金(出納用)	88,446,091	56,459,173	31,986,918
普通預金(利息用)	3,275,536	3,275,504	32
普通預金(過年度用)	178,100	191,125	△ 13,025
普通預金(現年度用)	133,288	381,676	△ 248,388
未収金	1,226,878	2,929,967	△ 1,703,089
前払金	234,292	237,778	△ 3,486
立替金	407,082	362,009	45,073
流動資産合計	95,971,975	65,967,439	30,004,536
<b>2 固定資産</b>			
(1) 基本財産			
投資有価証券	0	100,056,700	△ 100,056,700
金融機関預り口座	190,000,000	90,000,000	100,000,000
郵便貯金	10,000,000	10,000,000	0
基本財産合計	200,000,000	200,056,700	△ 56,700
(2) 特定資産			
退職給付引当資産	22,917,185	26,164,235	△ 3,247,050
特定資産合計	22,917,185	26,164,235	△ 3,247,050
(3) その他の固定資産			
什器備品	4	4	0
その他の固定資産合計	4	4	0
固定資産合計	222,917,189	226,220,939	△ 3,303,750
<b>資 産 合 計</b>	318,889,164	292,188,378	26,700,786
<b>II 負債の部</b>			
<b>1 流動負債</b>			
未払金	63,266,600	44,507,169	18,759,431
未払法人市府民税	70,000	70,000	0
未払消費税	6,493,600	3,777,500	2,716,100
前受金	773,100	44,700	728,400
預り金	18,155,864	14,767,287	3,388,577
仮受金	496,000	424,460	71,540
賞与引当金	8,607,686	8,750,879	△ 143,193
流動負債合計	97,862,850	72,341,995	25,520,855
<b>2 固定負債</b>			
退職給付引当金	70,478,374	104,655,945	△ 34,177,571
固定負債合計	70,478,374	104,655,945	△ 34,177,571
<b>負 債 合 計</b>	168,341,224	176,997,940	△ 8,656,716
<b>III 正味財産の部</b>			
<b>1 指定正味財産</b>			
寄付金	200,000,000	200,000,000	0
指定正味財産合計	200,000,000	200,000,000	0
(うち基本財産への充当額)	(200,000,000)	(200,000,000)	( 0)
(うち特定資産への充当額)	( 0)	( 0)	( 0)
<b>2 一般正味財産</b>			
△ 49,452,060	△ 49,452,060	△ 84,809,562	35,357,502
(うち基本財産への充当額)	( 0)	(56,700)	( △56,700)
(うち特定資産への充当額)	( 0)	( 0)	( 0)
正味財産 合計	150,547,940	115,190,438	35,357,502
<b>負債及び正味財産 合計</b>	318,889,164	292,188,378	26,700,786

# 貸借対照表内訳表

令和5年3月31日現在

(単位:円)

科 目	公益目的事業会計	収益事業会計	法人会計	内部取引消去	合計
<b>I 資産の部</b>					
<b>1 流動資産</b>					
小口現金	167,432	56,136	0		223,568
現金	1,709,630	137,510	0		1,847,140
普通預金(出納用)	64,724,628	12,143,473	11,577,990		88,446,091
普通預金(利息用)	0	3,275,536	0		3,275,536
普通預金(過年度還付金)	178,100	0	0		178,100
普通預金(現年度還付金)	133,288	0	0		133,288
未収金	1,047,497	179,381	0		1,226,878
前払金	234,292	0	0		234,292
立替金	407,082	0	0		407,082
内部会計貸付金	3,122,789	18,699,984	△ 21,822,773	0	0
公益目的事業会計	0	2,470,695	△ 5,275,139	△ 2,804,444	-
収益事業会計	△ 2,470,695	0	△ 3,811,828	△ 6,282,523	-
法人会計	△ 3,170,753	3,811,828	8,445,892	9,086,967	-
前期末時点累計	8,764,237	12,417,461	△ 21,181,698	0	0
<b>流動資産合計</b>	<b>71,724,738</b>	<b>34,492,020</b>	<b>△ 10,244,783</b>	<b>0</b>	<b>95,971,975</b>
<b>2 固定資産</b>					
<b>(1) 基本財産</b>					
投資有価証券	0	0	0		0
金融機関預り口座	0	0	190,000,000		190,000,000
郵便貯金	0	0	10,000,000		10,000,000
<b>基本財産合計</b>	<b>0</b>	<b>0</b>	<b>200,000,000</b>		<b>200,000,000</b>
<b>(2) 特定資産</b>					
退職給付引当資産	18,333,749	2,291,718	2,291,718		22,917,185
<b>特定資産合計</b>	<b>18,333,749</b>	<b>2,291,718</b>	<b>2,291,718</b>		<b>22,917,185</b>
<b>(3) その他の固定資産</b>					
什器備品	4	0	0		4
<b>その他の固定資産合計</b>	<b>4</b>	<b>0</b>	<b>0</b>		<b>4</b>
<b>固定資産合計</b>	<b>18,333,753</b>	<b>2,291,718</b>	<b>202,291,718</b>		<b>222,917,189</b>
<b>資 産 合 計</b>	<b>90,058,491</b>	<b>36,783,738</b>	<b>192,046,935</b>		<b>318,889,164</b>
<b>II 負債の部</b>					
<b>1 流動負債</b>					
未払金	51,698,415	84,135	11,484,050		63,266,600
未払法人市府民税	0	0	70,000		70,000
未払消費税	6,493,600	0	0		6,493,600
前受金	773,100	0	0		773,100
預り金	18,131,924	0	23,940		18,155,864
仮受金	496,000	0	0		496,000
賞与引当金	7,231,841	860,769	515,076		8,607,686
内部会計借入金	△ 245,226	245,226	0	0	0
前期末時点累計	△ 245,226	245,226	0	0	0
<b>流動負債合計</b>	<b>84,579,654</b>	<b>1,190,130</b>	<b>12,093,066</b>	<b>0</b>	<b>97,862,850</b>
<b>2 固定負債</b>					
退職給付引当金	56,382,700	7,047,837	7,047,837		70,478,374
<b>固定負債合計</b>	<b>56,382,700</b>	<b>7,047,837</b>	<b>7,047,837</b>		<b>70,478,374</b>
<b>負 債 合 計</b>	<b>140,962,354</b>	<b>8,237,967</b>	<b>19,140,903</b>		<b>168,341,224</b>
<b>III 正味財産の部</b>					
<b>1 指定正味財産</b>					
寄付金	0	0	200,000,000		200,000,000
<b>指定正味財産合計</b>	<b>0</b>	<b>0</b>	<b>200,000,000</b>		<b>200,000,000</b>
(うち基本財産への充当額)	( 0 )	( 0 )	(200,000,000)		200,000,000
(うち特定資産への充当額)	( 0 )	( 0 )	( 0 )		( 0 )
<b>2 一般正味財産</b>					
△ 50,903,863	△ 50,903,863	28,545,771	△ 27,093,968		△ 49,452,060
(うち基本財産への充当額)	( 0 )	( 0 )	( 0 )		( 0 )
(うち特定資産への充当額)	( 0 )	( 0 )	( 0 )		( 0 )
<b>正味財産 合計</b>	<b>△ 50,903,863</b>	<b>28,545,771</b>	<b>172,906,032</b>		<b>150,547,940</b>
<b>負債及び正味財産 合計</b>	<b>90,058,491</b>	<b>36,783,738</b>	<b>192,046,935</b>		<b>318,889,164</b>

# 財務諸表に対する注記

令和5年3月31日現在

## 1. 重要な会計方針

- (1) 平成24年4月1日から、公益法人会計基準(内閣府公益認定委員会平成20年4月11日)を採用している。
- (2) 有価証券の評価基準及び評価方法  
償却原価法によっている。
- (3) 消費税等の会計処理  
消費税等の会計処理は、税込方式によっている。
- (4) 固定資産の減価償却  
什器備品・……………償却限度額に達している。
- (5) 引当金の計上基準  
賞与引当金  
職員に対する賞与の支給に備えるため、支給見込額のうち当期に帰属する額を計上している。  
退職給付引当金  
職員の退職給付に備えるため、当期末における退職給付債務に基づき、当期末において発生していると認められる額を計上している。  
退職給付債務は期末自己都合要支給額に基づいて計算している。

## 2. 基本財産及び特定資産の増減額及びその残高

基本財産及び特定資産の増減額及びその残高は、次のとおりである。

(単位:円)

科 目	前期末残高	当期増加額	当期減少額	当期末残高
基本財産				
郵便貯金	10,000,000	0	0	10,000,000
投資有価証券	100,056,700	0	100,056,700	0
金融機関預り口座	90,000,000	100,000,000	0	190,000,000
小 計	200,056,700	100,000,000	100,056,700	200,000,000
特定資産				
退職給付引当資産	26,164,235	8,237,000	11,484,050	22,917,185
小 計	26,164,235	8,237,000	11,484,050	22,917,185
合 計	226,220,935	108,237,000	111,540,750	222,917,185

## 3. 基本財産及び特定資産の財源の内訳

基本財産及び特定資産の財源等の内訳は、次のとおりである。

(単位:円)

科 目	当期末残高	(うち指定正味財産からの充当額)	(うち一般正味財産からの充当額)	(うち負債に対応する額)
基本財産				
郵便貯金	10,000,000	(10,000,000)	(0)	-
投資有価証券	0	(0)	(0)	-
金融機関預り口座	190,000,000	(190,000,000)		-
小 計	200,000,000	(200,000,000)	(0)	-
特定資産				
退職給付引当資産	22,917,185	(0)	(0)	(22,917,185)
小 計	22,917,185	(0)	(0)	(22,917,185)
合 計	222,917,185	(200,000,000)	(0)	(22,917,185)

## 4. 担保に供している資産

該当なし。

5. 固定資産の取得価額、減価償却累計額及び当期末残高

(単位:円)

科 目	取得価額	減価償却累計額	当期末残高
その他の固定資産			
什器備品	1,355,500	1,355,496	4
合 計	1,355,500	1,355,496	4

6. 退職給付関係

(1) 採用している退職給付制度の概要

確定給付型の制度として退職一時金制度を設けている。

(2) 退職給付債務及びその内訳

(単位:円)

項 目	金 額
退職給付債務	△ 70,478,374
勤務費用の未処理額	0
退職給付引当金 (合計)	△ 70,478,374

(3) 退職給付費用に関する事項

(単位:円)

項 目	金 額
勤務費用	11,874,799
退職給付費用 (合計)	11,874,799

7. 保証債務等の偶発債務

該当なし。

8. 補助金等の内訳並びに交付者、当期の増減額及び残高

(単位:円)

補助金等の名称	交付者	当期増加額	当期減少額	当期末残高	貸借対照表上の記載区分
文化振興基金	日本芸術文化振興会	1,000,000	1,000,000	0	-
合 計		1,000,000	1,000,000	0	-

該当なし。

9. 関連当事者との取引の内容

該当なし。

10. 重要な後発事象

該当なし。

## 貸借対照表及び正味財産増減計算書の附属明細書

### 1. 基本財産及び特定資産の明細

上記については財務諸表の注記に記載しているため、貸借対照表及び正味財産増減計算書の附属明細書の記載は省略する。

### 2. 引当金の明細

(単位:円)

科 目	前期末残高	当期増加額	当期減少額	当期末残高
退職給付引当金	104,655,945	11,874,799	46,052,370	70,478,374
賞与引当金	8,750,879	8,607,686	8,750,879	8,607,686



# 財 産 目 録

令和5年3月31日現在

(単位:円)

貸借対照表科目		場所・物量等	使用目的等	合計	
(流動資産)	小口現金	手元保管	運転資金	223,568	
	現金	手元保管	運転資金	1,847,140	
	預金	りそな銀行吹田支店(出納用)	運転資金	88,446,091	
		りそな銀行吹田支店	利息受取用	3,275,536	
		りそな銀行吹田支店	過年度還付資金用	178,100	
		りそな銀行吹田支店	現年度還付資金用	133,288	
	未収金	アサヒ飲料販売(株)	公:芸術文化振興基金 他	1,047,497	
前払金		収:自動販売機手数料収入	179,381		
立替金		令和5年度自主事業経費 他	234,292		
		レストラン電気代 他	407,082		
流動資産合計				95,971,975	
(固定資産)	基本財産	金融機関預り口座	第328回10年国債、第88回5年国債償還金	190,000,000	
		預金	ゆうちょ銀行 貯金	10,000,000	
	特定資産	退職給付引当資産	りそな銀行吹田支店	公・収・法各事業区分に	22,917,185
	その他固定資産	什器備品	液晶ビデオ映写機等	従事する職員の退職金資産 公益目的保有財産であり 貸出用備品としている。	4
固定資産合計				222,917,189	
資産合計				318,889,164	
(流動負債)	未払金	関西電力(株) 他 吹田市 職員	公:3月分電気料金 他	51,698,415	
			収:自動販売機電気代	84,135	
	未払法人税等	吹田税務署・三島府税事務所 吹田税務署	法:退職手当	11,484,050	
			法:法人市府民税	70,000	
	未払消費税	吹田税務署	公:消費税確定申告額	6,493,600	
	前受金	吹田市 他 吹田税務署	令和5年度入場券販売収入 他	773,100	
	預り金		公:入場券販売収入預り金 他	18,131,924	
	仮受金		法:役員報酬源泉所得税	23,940	
賞与引当金		休職者傷病手当	496,000		
		公・収・法各事業目的に 従事する職員の賞与引当金	8,607,686		
流動負債合計				97,862,850	
(固定負債)	退職給付引当金	正職員	公・収・法各事業目的に 従事する職員の退職引当金	70,478,374	
固定負債合計				70,478,374	
負債合計				168,341,224	
正味財産				150,547,940	

# 収 支 予 算 書

令和5年4月1日から令和6年3月31日まで

(単位:円)

科 目	予算額	前年度予算額	増減
<b>I 一般正味財産増減の部</b>			
<b>1. 経常増減の部</b>			
(1) 経常収益			
① 基本財産運用益	543,000	543,000	0
01 基本財産受取利息	543,000	543,000	0
② 事業収益	465,490,000	492,823,000	△ 27,333,000
01 施設管理事業収益	408,952,000	434,527,000	△ 25,575,000
02 受託事業収益	39,650,000	41,094,000	△ 1,444,000
03 入場券販売収益	4,550,000	8,013,000	△ 3,463,000
04 レストラン業務収益	433,000	231,000	202,000
05 友の会会費収益	1,024,000	1,145,000	△ 121,000
06 サービス事業収益	1,533,000	1,033,000	500,000
07 物品販売収益	361,000	191,000	170,000
08 手数料収益	6,236,000	4,527,000	1,709,000
09 広告料収益	600,000	600,000	0
10 負担金収益	2,151,000	1,462,000	689,000
③ 受取補助金等	2,750,000	1,000,000	1,750,000
01 文化事業助成金収益	2,750,000	1,000,000	1,750,000
④ 寄付金収益	323,000	75,000	248,000
01 寄付金収益	323,000	75,000	248,000
⑤ 雑収益	2,000	2,000	0
01 受取利息	1,000	1,000	0
02 雑収益	1,000	1,000	0
経常収益計	469,108,000	494,443,000	△ 25,335,000
(2) 経常費用			
① 自主事業費	19,170,000	19,410,000	△ 240,000
04 賃金	25,000	25,000	0
05 福利厚生費	1,000	1,000	0
06 会議費	14,000	14,000	0
07 旅費	100,000	100,000	0
08 交際費	40,000	40,000	0
09 通信運搬費	259,000	266,000	△ 7,000
10 什器備品費	300,000	300,000	0
11 消耗品費	423,000	436,000	△ 13,000
12 交通費	51,000	50,000	1,000
13 修繕費	462,000	462,000	0
14 印刷製本費	2,594,000	2,559,000	35,000
15 光熱水料費	69,000	49,000	20,000
16 賃借料	1,367,000	2,581,000	△ 1,214,000
17 保険料	50,000	50,000	0
18 諸謝金	617,000	1,185,000	△ 568,000
19 手数料	900,000	667,000	233,000
20 租税公課	35,000	43,000	△ 8,000
21 著作権料	140,000	55,000	85,000
22 負担金	147,000	147,000	0
23 委託費	11,472,000	10,149,000	1,323,000
24 広告宣伝費	69,000	68,000	1,000
25 公演賄費	34,000	157,000	△ 123,000
30 雑費	1,000	6,000	△ 5,000

(単位:円)

科 目	予算額	前年度予算額	増減
② 施設管理事業費	400,744,000	402,240,000	△ 1,496,000
02 給料手当	103,831,000	106,342,000	△ 2,511,000
03 退職給付費用	13,223,000	12,176,000	1,047,000
04 賃金	0	0	0
05 福利厚生費	17,802,000	18,302,000	△ 500,000
07 旅費	159,000	159,000	0
09 通信運搬費	1,350,000	1,350,000	0
11 消耗品費	4,769,000	4,769,000	0
13 修繕費	12,100,000	12,100,000	0
14 印刷製本費	1,949,000	1,949,000	0
15 光熱水料費	63,646,000	63,646,000	0
16 賃借料	11,070,000	11,070,000	0
17 保険料	205,000	205,000	0
19 手数料	126,000	126,000	0
20 租税公課	14,449,000	17,053,000	△ 2,604,000
22 負担金	96,000	96,000	0
23 委託費	155,969,000	152,897,000	3,072,000
③ 受託事業費	39,650,000	41,094,000	△ 1,444,000
04 賃金	120,000	287,000	△ 167,000
05 福利厚生費	1,000	1,000	0
06 会議費	0	17,000	△ 17,000
07 旅費	1,000	16,000	△ 15,000
09 通信運搬費	492,000	249,000	243,000
11 消耗品費	345,000	436,000	△ 91,000
12 交通費	15,000	102,000	△ 87,000
14 印刷製本費	1,316,000	2,206,000	△ 890,000
16 賃借料	2,412,000	2,575,000	△ 163,000
17 保険料	10,000	10,000	0
18 諸謝金	3,002,000	3,232,000	△ 230,000
19 手数料	2,252,000	1,750,000	502,000
20 租税公課	44,000	66,000	△ 22,000
21 著作権料	380,000	259,000	121,000
23 委託費	28,760,000	29,526,000	△ 766,000
24 広告宣伝費	165,000	110,000	55,000
25 公演助費	318,000	234,000	84,000
30 雑費	17,000	18,000	△ 1,000
④ 管理費	9,884,000	10,286,000	△ 402,000
01 役員報酬	1,101,000	1,101,000	0
02 給料手当	5,465,000	5,807,000	△ 342,000
03 退職給付費用	744,000	778,000	△ 34,000
05 福利厚生費	937,000	963,000	△ 26,000
06 会議費	34,000	34,000	0
07 旅費	100,000	100,000	0
08 交際費	11,000	11,000	0
09 通信運搬費	66,000	66,000	0
11 消耗品費	172,000	172,000	0
12 交通費	10,000	10,000	0
14 印刷製本費	55,000	55,000	0
17 保険料	26,000	26,000	0
18 諸謝金	165,000	165,000	0
19 手数料	210,000	210,000	0
20 租税公課	575,000	575,000	0
22 負担金	173,000	173,000	0
24 広告宣伝費	40,000	40,000	0
経常費用計	469,448,000	473,030,000	△ 3,582,000
当期経常増減額	△ 340,000	21,413,000	△ 21,753,000

(単位:円)

科 目	予算額	前年度予算額	増減
<b>2. 経常外増減の部</b>			
(1) 経常外収益計	0	0	0
(2) 経常外費用計	0	0	0
当期経常外増減額	0	0	0
当期一般正味財産増減額	△ 340,000	21,413,000	△ 21,753,000
一般正味財産期首残高	△ 11,236,223	△ 32,649,223	21,413,000
一般正味財産期末残高	△ 11,576,223	△ 11,236,223	△ 340,000
<b>II 指定正味財産増減の部</b>			
当期指定正味財産増減額	0	0	0
指定正味財産期首残高	200,000,000	200,000,000	0
指定正味財産期末残高	200,000,000	200,000,000	0
<b>III 正味財産期末残高</b>	188,423,777	188,763,777	△ 340,000

# 収支予算書内訳表

令和5年4月1日から令和6年3月31日まで

(単位:円)

科目	公益目的事業会計	収益事業会計	法人会計	内部取引 消去	合計
	公 1	収 1			
	市民の文化活動の 振興を図る事業	市民の文化活動の 振興に資する事業			
<b>I 一般正味財産増減の部</b>					
<b>1. 経常増減の部</b>					
(1) 経常収益					
① 基本財産運用益	0	0	543,000		543,000
01 基本財産受取利息	0	0	543,000		543,000
② 事業収益	414,985,800	43,359,200	7,145,000		465,490,000
01 施設管理事業収益	360,911,800	40,895,200	7,145,000		408,952,000
02 受託事業収益	39,650,000	0	0		39,650,000
03 入場券販売収益	4,550,000	0	0		4,550,000
04 レストラン業務収益	0	433,000	0		433,000
05 友の会会費収益	1,024,000	0	0		1,024,000
06 サービス事業収益	1,533,000	0	0		1,533,000
07 物品販売収益	361,000	0	0		361,000
08 手数料収益	4,805,000	1,431,000	0		6,236,000
09 広告料収益	0	600,000	0		600,000
10 負担金収益	2,151,000	0	0		2,151,000
③ 受取補助金等	2,750,000	0	0		2,750,000
01 文化事業助成金収益	2,750,000	0	0		2,750,000
④ 寄付金収益	323,000	0	0		323,000
01 寄付金収益	323,000	0	0		323,000
⑤ 雑収益	2,000	0	0		2,000
01 受取利息	1,000	0	0		1,000
02 雑収益	1,000	0	0		1,000
経常収益計	418,060,800	43,359,200	7,688,000		469,108,000
(2) 経常費用					
① 自主事業費	18,799,000	371,000	0		19,170,000
04 賃金	25,000	0	0		25,000
05 福利厚生費	1,000	0	0		1,000
06 会議費	14,000	0	0		14,000
07 旅費	100,000	0	0		100,000
08 交際費	40,000	0	0		40,000
09 通信運搬費	259,000	0	0		259,000
10 什器備品費	300,000	0	0		300,000
11 消耗品費	423,000	0	0		423,000
12 交通費	51,000	0	0		51,000
13 修繕費	462,000	0	0		462,000
14 印刷製本費	2,359,000	235,000	0		2,594,000
15 光熱水料費	0	69,000	0		69,000
16 賃借料	1,301,000	66,000	0		1,367,000
17 保険料	50,000	0	0		50,000
18 諸謝金	617,000	0	0		617,000
19 手数料	900,000	0	0		900,000
20 租税公課	34,000	1,000	0		35,000
21 著作権料	140,000	0	0		140,000
22 負担金	147,000	0	0		147,000
23 委託費	11,472,000	0	0		11,472,000
24 広告宣伝費	69,000	0	0		69,000
25 公演賄費	34,000	0	0		34,000
30 雑費	1,000	0	0		1,000

(単位:円)

② 施設管理事業費	360,028,900	40,715,100	0	400,744,000
02 給料手当	92,901,000	10,930,000	0	103,831,000
03 退職給付費用	11,900,700	1,322,300	0	13,223,000
05 福利厚生費	15,928,000	1,874,000	0	17,802,000
07 旅費	143,100	15,900	0	159,000
09 通信運搬費	1,215,000	135,000	0	1,350,000
11 消耗品費	4,292,100	476,900	0	4,769,000
13 修繕費	10,890,000	1,210,000	0	12,100,000
14 印刷製本費	1,754,100	194,900	0	1,949,000
15 光熱水料費	57,281,400	6,364,600	0	63,646,000
16 賃借料	9,963,000	1,107,000	0	11,070,000
17 保険料	184,500	20,500	0	205,000
19 手数料	113,400	12,600	0	126,000
20 租税公課	13,004,100	1,444,900	0	14,449,000
22 負担金	86,400	9,600	0	96,000
23 委託費	140,372,100	15,596,900	0	155,969,000
③ 受託事業費	39,650,000	0	0	39,650,000
04 賃金	120,000	0	0	120,000
05 福利厚生費	1,000	0	0	1,000
07 旅費	1,000	0	0	1,000
09 通信運搬費	492,000	0	0	492,000
11 消耗品費	345,000	0	0	345,000
12 交通費	15,000	0	0	15,000
14 印刷製本費	1,316,000	0	0	1,316,000
16 賃借料	2,412,000	0	0	2,412,000
17 保険料	10,000	0	0	10,000
18 諸謝金	3,002,000	0	0	3,002,000
19 手数料	2,252,000	0	0	2,252,000
20 租税公課	44,000	0	0	44,000
21 著作権料	380,000	0	0	380,000
23 委託費	28,760,000	0	0	28,760,000
24 広告宣伝費	165,000	0	0	165,000
25 公演賄費	318,000	0	0	318,000
30 雑費	17,000	0	0	17,000
④ 管理費	0	0	9,884,000	9,884,000
01 役員報酬	0	0	1,101,000	1,101,000
02 給料手当	0	0	5,465,000	5,465,000
03 退職給付費用	0	0	744,000	744,000
05 福利厚生費	0	0	937,000	937,000
06 会議費	0	0	34,000	34,000
07 旅費	0	0	100,000	100,000
08 交際費	0	0	11,000	11,000
09 通信運搬費	0	0	66,000	66,000
11 消耗品費	0	0	172,000	172,000
12 交通費	0	0	10,000	10,000
14 印刷製本費	0	0	55,000	55,000
17 保険料	0	0	26,000	26,000
18 諸謝金	0	0	165,000	165,000
19 手数料	0	0	210,000	210,000
20 租税公課	0	0	575,000	575,000
22 負担金	0	0	173,000	173,000
24 広告宣伝費	0	0	40,000	40,000
経常費用計	418,477,900	41,086,100	9,884,000	469,448,000
当期経常増減額	△ 417,100	2,273,100	△ 2,196,000	△ 340,000

(単位:円)

<b>2. 経常外増減の部</b>					
(1) 経常外収益計	0	0	0		0
(2) 経常外費用計	0	0	0		0
当期経常外増減額	0	0	0		0
他会計振替額	1,136,550	△ 1,136,550	0		0
当期一般正味財産増減額	719,450	1,136,550	△ 2,196,000		△ 340,000
一般正味財産期首残高	△ 15,771,688	29,762,656	△ 25,227,191		△ 11,236,223
一般正味財産期末残高	△ 15,052,238	30,899,206	△ 27,423,191		△ 11,576,223
<b>II 指定正味財産増減の部</b>					
当期指定正味財産増減額	0	0	0		0
指定正味財産期首残高	0	0	200,000,000		200,000,000
指定正味財産期末残高	0	0	200,000,000		200,000,000
<b>III 正味財産期末残高</b>	△ 15,052,238	30,899,206	172,576,809		188,423,777

## 令和5年度 資金調達及び設備投資の見込みについて

令和5年4月1日から令和6年3月31日まで

- (1) 資金調達の見込みについて  
当期中における借入れの予定はありません。
  
- (2) 設備投資の見込みについて  
当期中における重要な設備投資（除却又は売却を含む）の予定はありません。



## 令和4年度(2022年度) 施設使用状況(利用日)

(1) 使用状況(利用日)

施設名	年度	4月	5月	6月	7月	8月	9月	10月	11月	12月	1月	2月	3月	合計		
		利用率	利用率	利用率	利用率	利用率	利用率	利用率	利用率	利用率	利用率	利用率	利用率	利用率	利用日数	開館日数
大ホール	3	28.6%	6.9%	46.4%	79.3%	84.0%	73.1%	75.9%	85.7%	96.2%	46.2%	70.0%	79.3%	206	323	63.8%
	4	60.7%	55.2%	78.6%	86.2%	96.0%	73.1%	82.8%	92.9%	100.0%	88.5%	90.0%	96.6%	268	323	83.0%
中ホール	3	53.6%	24.1%	60.7%	89.7%	88.0%	57.7%	93.1%	96.4%	100.0%	76.9%	60.0%	82.8%	238	323	73.7%
	4	92.9%	86.2%	96.4%	89.7%	100.0%	76.9%	86.2%	100.0%	84.6%	84.6%	80.0%	100.0%	291	323	90.1%
小ホール	3	35.7%	13.8%	53.6%	65.5%	73.1%	53.8%	72.4%	92.9%	84.6%	65.4%	45.5%	62.1%	195	326	59.8%
	4	71.4%	82.8%	82.1%	72.4%	77.8%	96.2%	100.0%	92.9%	88.5%	92.3%	77.3%	75.9%	275	327	84.1%
レセプション ホール	3	53.6%	0.0%	42.9%	82.8%	58.6%	57.7%	79.3%	89.3%	84.6%	61.5%	66.7%	75.9%	207	331	62.5%
	4	92.9%	82.8%	96.4%	93.1%	89.7%	92.3%	82.8%	82.1%	73.1%	80.8%	87.5%	86.2%	287	331	86.7%
リハーサル室	3	53.6%	6.9%	46.4%	82.8%	86.2%	80.8%	82.8%	96.4%	92.3%	65.4%	75.0%	89.7%	236	331	71.3%
	4	82.1%	79.3%	92.9%	86.2%	86.2%	100.0%	86.2%	96.4%	88.5%	96.2%	91.7%	96.6%	298	331	90.0%
第1練習室	3	53.6%	6.9%	53.6%	79.3%	79.3%	80.8%	79.3%	89.3%	88.5%	65.4%	79.2%	100.0%	235	331	71.0%
	4	75.0%	75.9%	82.1%	79.3%	93.1%	92.3%	100.0%	89.3%	96.2%	84.6%	91.7%	100.0%	292	331	88.2%
第2練習室	3	46.4%	13.8%	60.7%	75.9%	82.8%	73.1%	79.3%	89.3%	92.3%	80.8%	79.2%	96.6%	239	331	72.2%
	4	78.6%	82.8%	96.4%	89.7%	93.1%	92.3%	100.0%	96.4%	96.2%	92.3%	87.5%	96.6%	304	331	91.8%
集会室	3	46.4%	0.0%	0.0%	0.0%	0.0%	0.0%	0.0%	0.0%	76.9%	53.8%	16.7%	0.0%	51	341	15.0%
	4	0.0%	0.0%	0.0%	0.0%	0.0%	80.8%	86.2%	92.9%	92.3%	88.5%	87.5%	100.0%	169	191	88.5%
展示室	3	14.3%	0.0%	0.0%	0.0%	0.0%	0.0%	0.0%	0.0%	80.8%	11.5%	83.3%	44.8%	61	341	17.9%
	4	39.3%	62.1%	96.4%	79.3%	69.0%	76.9%	93.1%	67.9%	84.6%	96.2%	70.8%	82.8%	253	331	76.4%
茶室	3	17.9%	0.0%	14.3%	58.6%	34.5%	50.0%	48.3%	64.3%	65.4%	42.3%	41.7%	51.7%	134	331	40.5%
	4	46.4%	44.8%	64.3%	65.5%	51.7%	61.5%	69.0%	60.7%	50.0%	50.0%	41.7%	34.5%	177	331	53.5%
和室	3	17.9%	0.0%	14.3%	69.0%	44.8%	73.1%	69.0%	71.4%	65.4%	53.8%	45.8%	48.3%	157	331	47.4%
	4	39.3%	51.7%	71.4%	69.0%	58.6%	84.6%	62.1%	57.1%	61.5%	65.4%	54.2%	48.3%	199	331	60.1%
第1会議室	3	64.3%	0.0%	32.1%	100.0%	89.7%	76.9%	82.8%	92.9%	76.9%	76.9%	83.3%	86.2%	237	331	71.6%
	4	85.7%	82.8%	96.4%	100.0%	86.2%	96.2%	96.6%	96.4%	96.2%	88.5%	95.8%	100.0%	309	331	93.4%
第2会議室	3	46.4%	0.0%	17.9%	69.0%	58.6%	46.2%	69.0%	75.0%	69.2%	42.3%	70.8%	75.9%	176	331	53.2%
	4	53.6%	55.2%	89.3%	86.2%	75.9%	96.2%	79.3%	78.6%	84.6%	76.9%	95.8%	72.4%	259	331	78.2%
屋上庭園	3	0.0%	0.0%	3.6%	0.0%	0.0%	0.0%	0.0%	0.0%	0.0%	0.0%	0.0%	3.4%	2	331	0.6%
	4	3.6%	0.0%	14.3%	0.0%	0.0%	0.0%	0.0%	0.0%	0.0%	0.0%	0.0%	0.0%	5	331	1.5%
展示ロビー	3	0.0%	0.0%	0.0%	0.0%	0.0%	0.0%	0.0%	0.0%	7.7%	0.0%	0.0%	10.3%	5	341	1.5%
	4	0.0%	0.0%	21.4%	0.0%	0.0%	0.0%	0.0%	3.6%	7.7%	0.0%	8.3%	17.2%	16	331	4.8%
合計	3	35.5%	4.8%	29.3%	56.0%	50.5%	47.5%	54.6%	62.9%	72.1%	49.5%	54.3%	60.5%	2379	4974	47.8%
	4	58.2%	60.1%	77.0%	71.2%	69.2%	74.6%	74.9%	73.8%	73.6%	72.3%	70.3%	73.8%	3402	4805	70.8%

※令和3年度(2021年度)4月25日～6月20日(緊急事態措置期間)特措法に基づく要請により各室利用停止(ホール及びびホール併用を除く)

※令和3年度(2021年度)4月26日～11月30日(集会室・展示室)、2月8日～令和4年度(2022年度)8月31日(集会室)が、ワクチン接種会場となり利用停止

## 令和4年度(2022年度) 施設使用状況(利用区分)

(1) 使用状況(利用区分)

施設名	年度	4月	5月	6月	7月	8月	9月	10月	11月	12月	1月	2月	3月	合計	
		利用率	利用率	利用率	利用率	利用率	利用率	利用率	利用率	利用率	利用率	利用率	利用率	利用率	利用日数
大ホール	3	26.2%	6.9%	38.1%	71.9%	68.0%	70.5%	67.8%	83.3%	87.2%	37.2%	65.0%	67.8%	552	969
	4	54.8%	47.1%	65.5%	73.6%	86.7%	67.9%	70.1%	89.3%	85.9%	80.8%	75.0%	87.4%	711	969
中ホール	3	35.7%	16.1%	41.7%	78.2%	80.0%	48.7%	78.2%	91.7%	79.5%	66.7%	50.0%	80.5%	604	969
	4	78.6%	69.0%	77.4%	73.6%	97.3%	65.4%	71.3%	84.5%	64.1%	79.5%	75.0%	98.9%	755	969
小ホール	3	23.8%	4.6%	48.8%	47.1%	62.8%	46.2%	58.6%	83.3%	67.9%	57.7%	33.3%	49.4%	475	978
	4	61.9%	64.4%	73.8%	52.9%	67.9%	78.2%	79.3%	72.6%	75.6%	87.2%	53.0%	64.4%	680	981
レセプション ホール	3	41.7%	0.0%	34.5%	69.0%	48.3%	50.0%	60.9%	73.8%	62.8%	37.2%	41.7%	60.9%	481	993
	4	78.6%	67.8%	79.8%	83.9%	72.4%	78.2%	69.0%	73.8%	69.2%	73.1%	73.6%	77.0%	742	993
リハーサル室	3	31.0%	5.7%	35.7%	58.6%	67.8%	60.3%	57.5%	81.0%	78.2%	39.7%	52.8%	78.2%	534	993
	4	53.6%	49.4%	69.0%	58.6%	64.4%	89.7%	62.1%	77.4%	76.9%	88.5%	77.8%	86.2%	702	993
第1練習室	3	38.1%	5.7%	44.0%	62.1%	52.9%	67.9%	62.1%	73.8%	70.5%	43.6%	50.0%	92.0%	548	993
	4	52.4%	51.7%	67.9%	60.9%	67.8%	82.1%	80.5%	75.0%	78.2%	73.1%	70.8%	89.7%	702	993
第2練習室	3	29.8%	6.9%	39.3%	62.1%	54.0%	53.8%	59.8%	77.4%	79.5%	64.1%	50.0%	85.1%	546	993
	4	61.9%	49.4%	78.6%	72.4%	64.4%	83.3%	87.4%	79.8%	84.6%	80.8%	63.9%	83.9%	736	993
集会室	3	40.5%	0.0%	0.0%	0.0%	0.0%	0.0%	0.0%	0.0%	87.1%	43.6%	60.0%	0.0%	131	380
	4	0.0%	0.0%	0.0%	0.0%	0.0%	76.9%	81.6%	79.8%	73.1%	82.1%	77.8%	79.3%	444	573
展示室	3	14.3%	0.0%	0.0%	0.0%	0.0%	0.0%	0.0%	0.0%	74.4%	10.3%	68.1%	40.2%	162	540
	4	29.8%	49.9%	92.9%	67.8%	58.6%	73.1%	89.7%	59.5%	78.2%	87.2%	56.9%	69.0%	671	993
茶室	3	9.5%	0.0%	8.3%	46.0%	23.0%	32.1%	35.6%	52.4%	48.7%	25.6%	27.8%	28.7%	278	993
	4	26.2%	28.7%	42.9%	48.3%	33.3%	44.9%	47.1%	35.7%	32.1%	30.8%	26.4%	24.1%	349	993
和室	3	9.5%	0.0%	8.3%	52.9%	27.6%	42.3%	41.4%	57.1%	47.4%	34.8%	29.2%	27.6%	311	993
	4	22.6%	32.2%	42.9%	54.0%	35.6%	61.5%	39.1%	34.5%	43.6%	38.5%	33.3%	29.9%	386	993
第1会議室	3	36.9%	0.0%	27.4%	78.2%	62.1%	55.1%	62.1%	76.2%	60.3%	60.3%	55.6%	71.3%	533	993
	4	63.1%	73.6%	79.8%	82.8%	71.3%	82.1%	75.9%	78.6%	78.2%	76.9%	84.7%	88.5%	773	993
第2会議室	3	23.8%	0.0%	11.9%	50.6%	39.1%	29.5%	46.0%	53.6%	46.2%	29.5%	40.3%	56.3%	353	993
	4	38.1%	34.5%	65.5%	62.1%	40.2%	76.9%	56.3%	56.0%	67.9%	53.8%	56.9%	54.0%	545	993
屋上庭園	3	0.0%	0.0%	1.2%	0.0%	0.0%	0.0%	0.0%	0.0%	0.0%	0.0%	0.0%	1.1%	2	993
	4	3.6%	0.0%	14.3%	0.0%	0.0%	0.0%	0.0%	0.0%	0.0%	0.0%	0.0%	0.0%	15	993
展示ロビー	3	0.0%	0.0%	0.0%	0.0%	0.0%	0.0%	0.0%	0.0%	6.4%	0.0%	0.0%	10.3%	14	540
	4	0.0%	0.0%	21.4%	0.0%	0.0%	0.0%	0.0%	2.4%	6.4%	0.0%	8.3%	13.8%	43	993
合計	3	24.0%	3.1%	24.4%	56.3%	48.1%	46.4%	52.5%	67.0%	59.4%	36.7%	40.2%	53.5%	5524	13313
	4	44.3%	44.1%	62.2%	56.5%	53.5%	64.0%	60.6%	59.9%	60.9%	62.1%	55.1%	63.1%	8254	14415

※令和3年度(2021年度)4月25日～6月20日(緊急事態措置期間) 特措法に基づき要請により各室利用停止(ホール及びホール併用を除く)

※令和3年度(2021年度)4月26日～11月30日(集会室・展示室)、2月8日～令和4年度(2022年度)8月31日(集会室)が、ワクチン接種会場となり利用停止

## 令和4年度 文化会館使用料徴収額（入金分）

免除：市・指定管理者が公用で使用する場合等

市内入場料無料：使用者の住所が本市内にあって、大・中・小ホールを使用する場合において入場料又はこれに類するものを徴収しない場合は5割の使用料

減額：使用者が吹田市において「市民公益活動」又は「社会教育関係団体」として登録されている団体であり入場料が1,000円以下である場合は5割減額（同一年度内に、大ホール、中ホール各1回限り）

令和5年3月31日現在

（単位：円）

月		使用料	免除		市内 入場料無料	減額	入金額	還付額	差引入金額	件数
			吹田市	指定管理者						
4	施設	9,875,850	2,453,900	1,263,550	1,978,350	0	4,180,050	403,550	3,776,500	389
	附属	3,017,200	473,000	298,650	711,375	0	1,534,175	0	1,534,175	
	合計	12,893,050	2,926,900	1,562,200	2,689,725	0	5,714,225	403,550	5,310,675	
5	施設	7,811,350	2,666,200	572,200	1,006,675	49,500	3,516,775	0	3,516,775	381
	附属	3,482,600	722,150	418,850	633,975	163,350	1,544,275	0	1,544,275	
	合計	11,293,950	3,388,350	991,050	1,640,650	212,850	5,061,050	0	5,061,050	
6	施設	10,947,850	5,739,400	807,800	1,099,950	83,500	3,217,200	1,400	3,215,800	408
	附属	2,509,950	788,200	140,950	654,575	18,150	908,075	500	907,575	
	合計	13,457,800	6,527,600	948,750	1,754,525	101,650	4,125,275	1,900	4,123,375	
7	施設	8,467,850	2,101,700	2,409,500	939,750	0	3,016,900	0	3,016,900	398
	附属	4,805,100	999,100	581,100	1,084,000	55,800	2,085,100	0	2,085,100	
	合計	13,272,950	3,100,800	2,990,600	2,023,750	55,800	5,102,000	0	5,102,000	
8	施設	10,422,900	1,567,700	2,583,650	1,894,550	157,000	4,220,000	71,450	4,148,550	411
	附属	4,387,950	1,843,650	424,750	528,850	0	1,590,700	500	1,590,200	
	合計	14,810,850	3,411,350	3,008,400	2,423,400	157,000	5,810,700	71,950	5,738,750	
9	施設	13,299,575	6,792,600	634,800	815,350	98,250	4,958,575	1,100	4,957,475	395
	附属	4,951,350	1,049,750	2,203,400	265,775	0	1,432,425	0	1,432,425	
	合計	18,250,925	7,842,350	2,838,200	1,081,125	98,250	6,391,000	1,100	6,389,900	
10	施設	8,961,650	3,054,600	1,498,100	806,575	22,750	3,579,625	54,550	3,525,075	432
	附属	4,695,700	1,853,450	525,300	519,875	0	1,797,075	0	1,797,075	
	合計	13,657,350	4,908,050	2,023,400	1,326,450	22,750	5,376,700	54,550	5,322,150	
11	施設	9,227,225	1,697,950	3,335,100	540,850	0	3,653,325	182,850	3,470,475	415
	附属	6,175,350	2,120,500	2,098,650	416,025	41,000	1,499,175	0	1,499,175	
	合計	15,402,575	3,818,450	5,433,750	956,875	41,000	5,152,500	182,850	4,969,650	
12	施設	10,022,700	2,676,700	1,371,750	1,672,975	0	4,301,275	137,987	4,163,288	409
	附属	4,795,050	1,448,650	518,600	777,775	45,225	2,004,800	1,000	2,003,800	
	合計	14,817,750	4,125,350	1,890,350	2,450,750	45,225	6,306,075	138,987	6,167,088	
1	施設	7,311,900	2,101,500	1,364,500	976,000	0	2,869,900	67,700	2,802,200	356
	附属	3,959,600	1,062,700	1,191,800	368,175	113,850	1,223,075	0	1,223,075	
	合計	11,271,500	3,164,200	2,556,300	1,344,175	113,850	4,092,975	67,700	4,025,275	
2	施設	10,906,900	3,306,300	1,021,400	1,276,925	255,250	5,047,025	12,350	5,034,675	415
	附属	3,961,250	899,850	871,800	699,125	0	1,490,475	0	1,490,475	
	合計	14,868,150	4,206,150	1,893,200	1,976,050	255,250	6,537,500	12,350	6,525,150	
3	施設	12,282,950	3,735,200	849,800	1,387,025	83,500	6,227,425	235,325	5,992,100	482
	附属	7,020,300	1,433,600	2,375,100	704,450	0	2,507,150	0	2,507,150	
	合計	19,303,250	5,168,800	3,224,900	2,091,475	83,500	8,734,575	235,325	8,499,250	
計	施設	119,538,700	37,893,750	17,712,150	14,394,975	749,750	48,788,075	1,168,262	47,619,813	4,891
	附属	53,761,400	14,694,600	11,648,950	7,363,975	437,375	19,616,500	2,000	19,614,500	
	合計	173,300,100	52,588,350	29,361,100	21,758,950	1,187,125	68,404,575	1,170,262	67,234,313	

令和4年3月31日現在

計	施設	122,229,075	45,084,050	18,753,100	13,138,975	451,500	44,801,450	5,691,649	39,109,801	3,962
	附属	39,777,200	8,266,250	11,191,350	6,422,900	224,075	13,672,625	0	13,672,625	
	合計	162,006,275	53,350,300	29,944,450	19,561,875	675,575	58,474,075	5,691,649	52,782,426	

## 令和4年度 文化会館施設別使用料徴収額（入金分）

（単位：円）

施設の名称	使用料	免除		市内 入場料無料	減額	入金額
		吹田市	指定管理者			
大ホール	53,494,100	13,506,700	8,423,200	8,929,700	677,500	21,957,000
楽屋	2,147,600	622,800	326,600	0	0	1,198,200
大ホール控室	162,000	47,500	25,900	0	0	88,600
中ホール	22,026,650	6,783,500	3,765,000	4,010,450	72,250	7,395,450
楽屋	1,276,800	417,700	287,700	0	0	571,400
小ホール	6,499,350	737,150	876,550	1,454,825	0	3,430,825
小ホール控室	305,300	26,300	53,300	0	0	225,700
レセプションホール	9,633,100	5,686,300	824,900	0	0	3,121,900
レセプションホール 控室	55,400	10,100	0	0	0	45,300
リハーサル室	3,313,600	602,600	1,005,600	0	0	1,705,400
第1練習室	1,988,500	442,500	234,500	0	0	1,311,500
第2練習室	2,404,200	627,700	369,400	0	0	1,407,100
集会室	5,735,000	3,411,900	620,700	0	0	1,702,400
展示室	5,033,500	2,342,100	705,100	0	0	1,986,300
茶室	514,200	196,300	11,800	0	0	306,100
和室	1,894,000	728,600	41,100	0	0	1,124,300
第1会議室	2,235,900	1,293,300	128,900	0	0	813,700
第2会議室	722,700	326,000	11,900	0	0	384,800
屋上庭園	96,800	84,700	0	0	0	12,100
展示ロビー	0	0	0	0	0	0
<b>施設計</b>	<b>119,538,700</b>	<b>37,893,750</b>	<b>17,712,150</b>	<b>14,394,975</b>	<b>749,750</b>	<b>48,788,075</b>
<b>附属計</b>	<b>53,761,400</b>	<b>14,694,600</b>	<b>11,648,950</b>	<b>7,363,975</b>	<b>437,375</b>	<b>19,616,500</b>
<b>合計</b>	<b>173,300,100</b>	<b>52,588,350</b>	<b>29,361,100</b>	<b>21,758,950</b>	<b>1,187,125</b>	<b>68,404,575</b>

※令和4年度(2022年度)8月31日まで集会室がワクチン接種会場となり利用停止

# 令和4年度 団体区分別ホール使用状況（利用日）

月	大ホール						中ホール						小ホール						合計						
	一般		免除 市 指定管理者	市内 入場料 無料	減額	計	一般		免除 市 指定管理者	市内 入場料 無料	減額	計	一般		免除 市 指定管理者	市内 入場料 無料	減額	計	一般		免除 市 指定管理者	市内 入場料 無料	減額	計	
	市内	市外					市内	市外					市内	市外					市内	市外					市内
4	0	4	3	7	0	14	3	2	0	20	0	25	1	1	7	10	0	19	4	7	10	37	0	58	
5	1	3	3	6	1	14	2	5	1	10	0	18	1	10	1	13	0	25	4	18	5	29	1	57	
6	0	2	0	11	0	13	2	3	2	9	1	17	4	2	2	12	1	20	6	7	4	32	1	50	
7	0	3	2	11	1	17	1	4	6	12	0	23	1	4	0	17	0	22	2	11	8	40	1	62	
8	0	0	6	5	0	11	3	5	3	5	0	16	1	10	4	8	0	23	4	15	13	18	0	50	
9	1	8	6	3	0	18	0	2	8	5	0	15	3	3	7	12	0	25	4	13	21	20	0	58	
10	1	4	5	4	0	14	3	6	3	5	0	17	2	5	4	20	0	31	6	15	12	29	0	62	
11	1	2	11	4	0	18	1	7	4	12	2	26	3	4	0	15	0	22	5	13	15	31	2	66	
12	0	3	10	9	2	24	3	3	0	11	0	17	5	5	8	6	0	24	8	11	18	26	2	65	
1	0	3	7	11	0	21	1	1	12	7	0	21	0	4	19	8	0	31	1	8	38	26	0	73	
2	1	3	6	6	0	16	0	0	10	5	0	15	2	4	0	11	0	17	3	7	16	22	0	48	
3	0	11	3	7	1	22	0	2	17	9	0	28	5	1	3	12	0	21	5	14	23	28	1	71	
計	5	46	62	84	5	202	19	40	66	110	3	238	28	53	55	144	3	280	52	139	183	338	8	720	
率	2.5%	22.8%	30.7%	41.6%	2.5%	100.0%	8.0%	16.8%	27.7%	46.2%	1.3%	100.0%	10.0%	18.9%	19.6%	51.4%	0.7%	100.0%	7.2%	19.3%	25.4%	46.9%	1.1%	100.0%	

令和4年3月31日現在

計	5	27	120	72	5	229	8	27	123	116	2	276	31	29	63	110	233	44	83	306	298	7	738
率	2.2%	11.8%	52.4%	31.4%	2.2%	100.0%	2.9%	9.8%	44.6%	42.0%	0.7%	100.0%	13.3%	12.5%	27.0%	47.2%	100.0%	6.0%	11.2%	41.5%	40.4%	0.9%	100.0%

免除：市・指定管理者が公用で使用する場合等

市内入場料無料：使用者の住所が本市内にあつて、大・中・小ホールを使用する場合において入場料又はこれに類するものを徴収しない場合は5割の使用料

減額：使用者が吹田市において「市民公益活動」又は「社会教育関係団体」として登録されている団体であり入場料が1,000円以下である場合は5割減額（同一年度内に、大ホール、中ホール各1回限り）

# 令和4年度(2022年度)ホール催し物一覧

(前年対比)

ジャンル	年度	件数	比率%	ジャンル	年度	件数	比率%
大会・式典	3	63	6.5	人形劇	3	7	0.7
	4	140	10.6		4	9	0.7
会議	3	63	6.5	カラオケ	3	6	0.6
	4	131	9.9		4	9	0.7
ピアノ・電子オルガン	3	132	13.6	邦画	3	9	0.9
	4	114	8.6		4	8	0.6
研修会	3	71	7.3	ジャズ	3	1	0.1
	4	111	8.4		4	8	0.6
演劇	3	81	8.3	邦楽(三曲・謡曲・民謡等)	3	8	0.8
	4	99	7.5		4	7	0.5
オーケストラ	3	64	6.6	声楽	3	8	0.8
	4	56	4.2		4	7	0.5
吹奏楽	3	33	3.4	その他(映画)	3	3	0.3
	4	56	4.2		4	7	0.5
講演会	3	21	2.2	歌謡曲	3	2	0.2
	4	51	3.8		4	7	0.5
ミュージカル	3	45	4.6	太鼓	3	3	0.3
	4	49	3.7		4	4	0.3
合唱	3	35	3.6	舞踏	3	0	0.0
	4	49	3.7		4	4	0.3
バレエ	3	49	5.0	着付け	3	0	0.0
	4	48	3.6		4	4	0.3
管楽・弦楽	3	35	3.6	日本舞踊	3	11	1.1
	4	42	3.2		4	3	0.2
朗読	3	23	2.4	拓本・水石・盆栽	3	3	0.3
	4	33	2.6		4	3	0.2
講習会	3	19	2.0	その他(展示)	3	2	0.2
	4	35	2.6		4	3	0.2
その他(舞踊)	3	11	1.1	洋画	3	2	0.2
	4	31	2.3		4	3	0.2
その他(音楽)	3	11	1.1	学会	3	2	0.2
	4	30	2.3		4	3	0.2
詩吟・剣舞	3	16	1.6	お茶・お花	3	6	0.6
	4	18	1.4		4	2	0.2
その他(会議)	3	13	1.3	能・狂言	3	2	0.2
	4	18	1.4		4	2	0.2
オペラ	3	13	1.3	ロック	3	0	0.0
	4	18	1.4		4	2	0.2
落語・漫才・浪曲等	3	3	0.3	短歌・川柳・俳句	3	3	0.3
	4	17	1.3		4	1	0.1
講座	3	32	3.3	民族舞踊	3	3	0.3
	4	15	1.1		4	1	0.1
シヤンソン	3	10	1.0	絵画展示	3	1	0.1
	4	15	1.1		4	1	0.1
学校行事(芸術鑑賞)	3	15	1.5	フオーク	3	0	0.0
	4	14	1.1		4	1	0.1
ジャズダンス	3	12	1.2	ニューミュージック	3	0	0.0
	4	14	1.1		4	1	0.1
パーティー	3	6	0.6	手工芸ほか作品展示	3	4	0.4
	4	10	0.8		4	0	0.0
その他(演劇)	3	8	0.8	文楽	3	1	0.1
	4	9	0.7		4	0	0.0
<b>合計</b>					<b>3</b>	<b>971</b>	<b>100.0</b>
					<b>4</b>	<b>1325</b>	<b>100.0</b>

※令和3年度(2021年度)4月25日～6月20日(緊急事態措置期間)特措法に基づき要請により各室利用停止(ホール及びびホール併用を除く)  
 ※令和3年度(2021年度)4月26日～11月30日(集会所・展示室)、2月8日～令和4年度(2022年度)8月31日(集会所)が、フクチン稼働会場となり利用停止



# 令和4年度 ホール及び諸室入場者数一覧

(単位：人)

年度	大ホール	中ホール	小ホール	計 (A)	レセプション ホール	リハースル 室	練習室		集会室	展示室	茶室	和室	会議室		計 (B)	計 (A+B)
							第1	第2					第1	第2		
4	2,769	1,937	757	5,463	782	264	164	310	241	0	27	94	356	82	2,320	7,783
4	5,687	5,074	1,514	12,275	1,987	379	396	685	0	781	54	209	643	130	5,264	17,539
5	980	406	188	1,574	0	18	18	128	0	0	0	0	0	0	164	1,738
4	6,676	5,008	1,534	13,218	1,796	327	246	457	0	760	37	166	711	107	4,607	17,825
3	3,455	1,978	1,179	6,612	674	168	187	257	0	0	13	70	216	36	1,621	8,233
4	11,522	7,721	2,235	21,488	2,189	365	306	491	0	3,592	68	336	807	316	8,470	29,958
3	8,091	4,008	1,268	13,367	1,320	416	175	359	0	0	53	340	543	76	3,282	16,649
4	9,627	5,049	1,737	16,413	2,088	374	313	446	0	2,237	90	480	1,205	174	7,407	23,820
3	7,650	4,241	1,621	13,512	702	376	191	421	0	0	53	184	398	71	2,396	15,908
4	6,087	5,876	2,306	14,269	1,840	467	356	464	0	1,298	46	214	615	186	5,486	19,755
3	6,673	2,667	1,118	10,458	804	299	197	178	0	0	41	310	340	89	2,258	12,716
4	8,051	3,951	2,214	14,216	1,920	443	354	463	80	748	280	1,508	706	253	6,755	20,971
3	8,565	5,155	1,664	15,384	1,925	416	266	249	0	0	39	286	414	77	3,672	19,056
4	10,775	4,561	2,352	17,688	2,180	526	545	612	686	1,978	82	256	653	167	7,685	25,373
3	9,423	4,795	1,837	16,055	1,284	284	237	525	0	0	49	275	526	105	3,285	19,340
4	8,926	6,704	2,007	17,637	1,478	279	276	386	1,514	831	198	408	672	167	6,209	23,846
3	13,880	2,920	1,831	18,631	1,605	274	289	512	1,882	3,309	70	268	394	103	8,706	27,337
4	12,872	3,477	2,340	18,689	1,412	346	348	469	1,053	1,651	47	268	438	165	6,197	24,886
3	3,674	4,757	1,363	9,794	993	262	151	517	1,032	100	55	319	346	63	3,838	13,632
4	10,484	6,522	1,228	18,234	2,311	364	295	520	1,550	3,173	65	418	537	193	9,426	27,660
3	3,560	1,597	906	6,063	848	350	259	250	200	850	60	287	365	122	3,591	9,654
4	6,053	3,563	1,906	11,522	1,683	477	1,088	457	1,945	1,380	43	364	613	182	8,232	19,754
3	11,548	4,294	1,518	17,360	1,739	593	417	620	0	1,090	72	281	647	152	5,611	22,971
4	15,482	5,340	1,645	22,467	1,969	508	484	556	2,060	865	39	218	937	170	7,806	30,273
3	80,268	38,755	15,250	134,273	12,676	3,720	2,551	4,326	3,355	5,349	532	2,714	4,545	976	40,744	175,017
4	112,252	62,846	23,018	198,116	22,853	4,855	5,007	6,006	8,888	19,294	1,049	4,845	8,537	2,210	83,544	281,660
累計	7,166,571	3,409,728	1,413,557	11,989,856	946,913	370,859	328,257	371,283	1,187,495	2,036,473	35,513	172,763	407,749	103,653	5,960,958	17,950,814

※累計は昭和60年度～令和4年度の合計入場者数

※令和元年度 (2019年度) 7月より令和2年度 (2020年度) 8月まで改修工事のため休館

※令和3年度 (2021年度) 4月25日～6月20日 (緊急事態措置期間) 特措法に基づき要請により各室利用停止 (ホール及びホール併用を除く)

※令和3年度 (2021年度) 4月26日～11月30日 (集会室・展示室)、2月8日～令和4年度 (2022年度) 8月31日 (集会室) が、ワクチン接種会場となり利用停止

## 令和4年度(2022年度) メイシアター・メイト会員概要

令和5年3月31日現在

会員総数	715人
うち 一般会員	692人
家族会員	23人

### 1. 男・女別人数

性別	人数(人)	比率(%)
男性	186	26.0
女性	526	73.6
法人	0	0
不明	3	0.4
合計	715	100

### 2. 住居別人数

住居	人数(人)	比率(%)
吹田市 〒564	254	35.5
吹田市 〒565	312	43.6
豊中市	14	2.0
茨木市	8	1.1
摂津市	5	0.7
箕面市	4	0.6
高槻市	4	0.6
池田市	1	0.1
大阪市	45	6.3
その他	68	9.5
合計	715	100

### 3. 年齢別人数

年代	人数(人)	比率(%)
10代	1	0.1
20代	5	0.7
30代	17	2.4
40代	30	4.2
50代	63	8.8
60代	109	15.2
70代	247	34.6
80代	225	31.5
90代	17	2.4
その他	1	0.1
合計	715	100

### 4. 顧客嗜好(複数選択可)

ジャンル	人数(人)	比率(%)
音楽	324	45.3
演劇	227	31.7
舞踊	17	2.4
演芸	140	19.6
映画	142	19.9
その他	103	14.4
合計	953	100

公益財団法人 吹田市文化振興事業団

令和5年3月31日現在

評 議 員 名 簿

氏 名	団 体 名 (専門家)
井 原 広 樹	大阪音楽大学客員教授
岡 本 巧	吹二地区自治会連合協議会
小 野 淳	千里金蘭大学
垣 沼 絢 子	大阪大学大学院博士課程修了
川 端 純 也	吹田市医師会
櫻 井 和 子	吹田市社会福祉協議会
砂 田 明 日 香	吹田市文化団体協議会
丹 羽 野 和 夫	吹田地区労働組合連合会
平 山 浩 美	吹田歴史文化まちづくり協会
村 尾 孝 之	吹田商工会議所
森 俊 弥	吹田青年会議所

(五十音順 敬称略)

役 員 名 簿

役 職 名	氏 名	備 考
理 事 長	河 内 幸 枝	マロニー株式会社 会長
副理事長	辰 谷 義 明	吹田市副市長
副理事長	古 矢 直 樹	吹田市文化振興事業団参事
常務理事	芦 田 稔	吹田市文化振興事業団事務局長
理 事	井野瀬久美恵	甲南大学文学部教授
理 事	小 味 洸 彦 之	音楽評論家
理 事	佐 藤 千 晴	フリージャーナリスト
理 事	永 田 靖	大阪大学総合学術博物館長
理 事	広 瀬 依 子	追手門学院大学国際教養学部講師
理 事	堀 江 政 生	朝日放送テレビアナウンサー
監 事	井 田 一 雄	吹田市都市魅力部長
監 事	山 本 多 通 男	税理士

(敬称略)

## 文化会館建設経過

年 月	内 容
昭和49. 12	吹田市文化団体協議会総会にて、会館建設のための要求運動の方針を決定
昭和50. 4	文化団体協議会より市長、教育委員長宛、要望書が提出される。
昭和51 ～昭和52	文化団体協議会が中心となり、文化会館建設署名運動を展開 (署名数 7,020 名)
昭和53. 7	文化団体協議会を含め市内 38 団体により、文化会館建設促進協議会を結成
昭和54. 3	昭和 54 年度当初予算に「文化会館基本構想調査委託料」3,000 千円を計上し、可決される。 (54 年 3 月市議会)  ※ 梓設計へ基本構想調査を委託契約  昭和 54 年 12 月 (仮称) 吹田市文化会館建設基本構想調査報告書完成
昭和55. 11	市長、助役、市議会議長、副議長、各会派代表者より「文化会館建設に対する補助金の増額」について文化庁に要望
昭和55. 12	建設用地の内定 → 朝日ビールグラウンド 約 10,000 m <sup>2</sup>
昭和56. 3	昭和 56 年度当初予算に「文化会館基本構想図作成協力謝礼金」2,500 千円を計上し、可決される。 (56 年 3 月市議会)
昭和56. 4	社会教育部内に、文化会館建設事務所設置
昭和56. 6～8	市議会全員協議会で文化会館建設計画基本的条件 (案) を協議
昭和56. 10	府知事宛、事業認定申請
昭和56. 11	(仮称) 吹田市文化会館建設計画基本構想図選考委員会を開催 (K. K 東畑建築事務所に決定)
昭和56. 12	建設用地 (朝日ビールグラウンドに決定 (12 月市議会)  債務負担行為 (昭和 56 年～59 年)
昭和57. 3	昭和 57 年度当初予算に設計委託料計上し、可決される。
昭和57. 3	吹二地区自治会連合協議会より「文化会館に関する請願書」提出される。
昭和57. 7	吹二地区自治会連合協議会との覚書締結
昭和57. 8	文化庁文化部文化普及課へ建設予定の説明
昭和57. 12	市議会で (仮称) 吹田市文化会館建設事業 (債務負担行為昭和 57 年～59 年) を可決
昭和57. 12	埋蔵文化財発掘調査 (昭和 57 年 12. 1～豊島郡中条里東限推定地)
昭和57. 12	文化会館建設に係る公聴会開催
昭和58. 2	文化会館建設工事指名競争入札

年 月	内 容
昭和58. 3	(仮称) 吹田市文化会館起工式 (昭和 58 年 3. 30)
昭和59. 1	文化会館 上棟式 (昭和 59 年 1. 14)
昭和59. 3	吹田市文化会館条例制定 (昭和 59 年 3. 29 定例市議会)
昭和59. 9	〃 定礎式 (昭和 59 年 9. 1)
昭和59. 9	〃 愛称募集選考委員会 (昭和 59 年 9. 7~8) (メイシアターに決定)
昭和59. 11	吹田市文化会館完成 (昭和 59 年 11. 30)
昭和60. 2	文化会館、市への引渡し (昭和 60 年 2. 28)
昭和60. 4	吹田市制施行 45 周年・文化会館オープン記念式典
昭和61. 11	第 6 回大阪都市景観建築賞 大阪府知事賞受賞
平成 2. 4	吹田市制施行 50 周年、文化会館開館 5 周年記念事業実施
平成 3. 3	第 1 回大阪施設緑化賞 最優秀賞受賞
平成 7. 4	文化会館開館 10 周年記念シンポジウム「21 世紀への文化発信」
平成12. 4	文化会館開館 15 周年記念事業 主催事業・受託事業に冠付
平成17. 4	文化会館開館 20 周年記念シンポジウム「超・舞台会議」
平成22. 4	吹田市制施行 70 周年、文化会館開館 25 周年記念事業実施
平成27. 5	文化会館開館 30 周年記念イベント～シンポジウムと創作舞踊「飛躍」
平成28. 1	地域創造大賞 (総務大臣賞) 受賞
平成29. 4	文化会館改修工事に伴い 1 年間休館
平成30. 4	文化会館再オープン
平成30. 6	大阪府北部地震の影響により大ホール使用中止
令和元. 7	文化会館改修工事に伴い 1 年 2 ヶ月間休館
令和 2. 9	文化会館リニューアルオープン



## 公益財団法人 吹田市文化振興事業団

☎ 564-0041 大阪府吹田市泉町2丁目29番1号  
T E L . (06) 6380-2221  
F A X . (06) 6330-7230  
URL <https://www.naytheater.jp/>



この印刷製品は、環境に配慮した工場で製造されています。



ミックス  
社) 責任ある森林  
管理を促しています  
FSC® C013066