



吹田市文化会館

メイシアター

事業概要

＝令和6年度版＝
(2024年度版)



目

次

建物の概要	2
施設の内容	3
公益財団法人 吹田市文化振興事業団の概要	5
令和 6 年度 事業報告書	6
令和 6 年度 公益目的事業一覧.....	9
正味財産増減計算書	22
正味財産増減計算書内訳表	25
貸借対照表	28
貸借対照表内訳表	29
財務諸表に対する注記.....	30
貸借対照表及び正味財産増減計算書の附属明細書	32
財産目録	33
収支予算書	34
収支予算書内訳表	37
令和 7 年度 資金調達及び設備投資の見込みについて	40
令和 6 年度 施設使用状況	
(1) 使用状況（利用日）	41
(2) 使用状況（利用区分）	42
令和 6 年度 施設使用料徴収額	
(1) 使用料徴収額	43
(2) 施設別使用料徴収額	44
令和 6 年度 団体区分別ホール使用状況	45
令和 6 年度 ホール催し物一覧.....	46
令和 6 年度 ホール及び諸室入場者数一覧.....	47
令和 6 年度 メイシアター・メイト会員概要.....	48
評議員・役員名簿	49
《付 録》	
文化会館建設経過	50

建 物 の 概 要

名 称	吹 田 市 文 化 会 館
位 置	吹田市泉町 2 丁目 29 番 1 号
規 模	敷地面積 10,229.24 m ² 建築面積 6,782.36 m ² 延床面積 16,144.80 m ²
構 造	鉄骨鉄筋コンクリート造、地下 1 階、地上 4 階
開 館 日	昭和 60 年 4 月 1 日
総 事 業 費	8,986,160 千円
財 源 内 訳	国庫支出金 90,174 千円 基金繰入金 3,569,255 千円 府 支 出 金 32,000 千円 寄 付 金 57,400 千円 市 債 4,370,900 千円 一 般 財 源 866,431 千円
設計・施工	設計監理 吹田市教育委員会文化会館建設事務所 株式会社 東畑建築事務所 協力：音響技術指導 前川純一氏 ：モニュメント 新宮 晋氏 施 工 者 建築主体：竹中・前田・紙谷建設工事共同企業体 電気設備：山陽電気工事株式会社大阪支社 機械設備：新菱冷熱工業株式会社大阪支社 舞台照明設備：アールディエス株式会社関西支社 舞台音響設備：松下電器産業株式会社近畿電設営業所 舞台機構設備：三精輸送機株式会社 給水設備：藤本商会株式会社 ガス設備：大阪ガス株式会社北摂支社 テレビ電波障害改善工事：日本電送株式会社 ソーラーシステム設備Ⅰ：新菱冷熱工業株式会社大阪支社 ソーラーシステム設備Ⅱ：シャープテクノシステム株式会社 植栽工事：株式会社理研グリーン大阪支店
工 期	昭和 58 年 4 月 1 日～昭和 59 年 11 月 30 日

施 設 の 内 容

大ホール	客 席	1,382 席(1 階 1,056 席、2 階 314 席、 1 階車椅子席 10 席、2 階車椅子席 2 席)
	プロセニウム	間口 15~18m、奥行 17m、開口高さ 7.5~10.5m
	舞 台 機 構	オーケストラピット、大せり、小せり、 音響反射板等の吊物機構
	楽 屋	<div> 第 1 楽屋 4 人(洋室 18.5 m²、シャワー付) 第 2 楽屋 5 人(洋室 20.6 m²、シャワー付) 第 3 楽屋 5 人(洋室 19.1 m²、シャワー付) 第 4 楽屋 5 人(洋室 19.1 m²、シャワー付) 第 5 楽屋 8 人(洋室 23.4 m²) 第 6 楽屋 14 人(洋室 39.3 m²) </div> } 畳敷も可
	控 室	洋室 12.3 m ²
	シャワー室	2 室
	親 子 室	13.8 m ²
中ホール	客 席	プロセニウムステージ 492 席 アリーナステージ 622 席 (車椅子席 5 席、移動席 10 席)
	プロセニウム	間口 13~19m、奥行 10.5m、開口高さ 5.5~9.5m
	舞 台 機 構	オーケストラピット、可動プロセニウム、 音響反射板等の吊物機構
	楽 屋	<div> 第 7 楽屋 12 人(洋室 34.2 m²) 第 8 楽屋 6 人(洋室 18.3 m²) 第 9 楽屋 6 人(洋室 18.3 m²) 第 10 楽屋 4 人(洋室 15.9 m²、シャワー付) </div> } 畳敷も可
	シャワー室	2 室
	親 子 室	5.3 m ²
小ホール	客 席	156 席(車椅子席 3 席)
	プロセニウム	間口 8.7m、奥行 4.5m、開口高さ 3m
	舞 台 機 構	吊物機構
	控 室	洋室 18.4 m ²
	親 子 室	4.2 m ²

レセプションホール	295.7 m ²	フロア 300 人(椅子席 120 人)
	仮設舞台、音響設備	
	各種パーティー、祝賀会、披露宴など飲食を伴う催し	
控 室	洋室 18.4 m ²	
リハーサル室	104.7 m ²	定 員 30 人
	音楽、演劇、バレエの舞台稽古等	(ピアノ設置)
第 1 練習室	75.6 m ²	定 員 30 人
	音楽、演劇等の練習	(ピアノ設置)
第 2 練習室	91.1 m ²	定 員 30 人
	音楽、演劇等の練習	(ピアノ設置)
集 会 室	238.7 m ²	定 員 150 人
	講演、集会、会議等	
展 示 室	187.9 m ²	
	絵画、書道、手芸品等の展示	
茶 室	41.45 m ² (8.5 畳)	定 員 10 人
	茶会	
和 室	145.75 m ² (38.5 畳)	定 員 50 人
	茶会、生花、俳句、着付等	
第 1 会議室	72.9 m ²	定 員 30 人
	会議、研修会等	
第 2 会議室	36.4 m ²	定 員 10 人
	会議	
屋 上 庭 園	300 m ²	定 員 300 人
	ステージあり	
	野点等	
SUITA×ART (すいたあと)	約 100 m ²	定 員 50 人
	コンサート・パフォーマンス・ギャラリー等 (利用制限有)	(ピアノ設置)
レストラン	263.37 m ²	74 席
そ の 他	駐車場	36 台分(主催者用)
		うち身障者用スペース 2 台分

メイシアター指定管理者 公益財団法人 吹田市文化振興事業団の概要

公益財団法人吹田市文化振興事業団は、メイシアターの効率的な管理運営を行い、あわせて芸術性の高い文化事業を行うことによって、市民の皆様の文化活動の振興を図り、個性豊かな地域文化の創造に寄与することを目的に設立されました。

メイシアターの設置目的を達成するために、吹田市の総合的な文化施策の中での役割を積極的・自律的に担い、市民文化の創造の拠点として、多くの市民の皆様が集うにぎわいの場、参画の場を創出するために全国的にも優れた事業展開を行っています。

設 立 昭和59年11月30日 大阪府教育委員会の許可を受けて設立
平成24年 4 月 1 日 大阪府の認定を受けて公益財団法人に移行

目 的 市民の文化活動の振興を図り、個性豊かな地域文化の創造に寄与することを目的とする。

組 織
〔令和7年3月31日現在〕

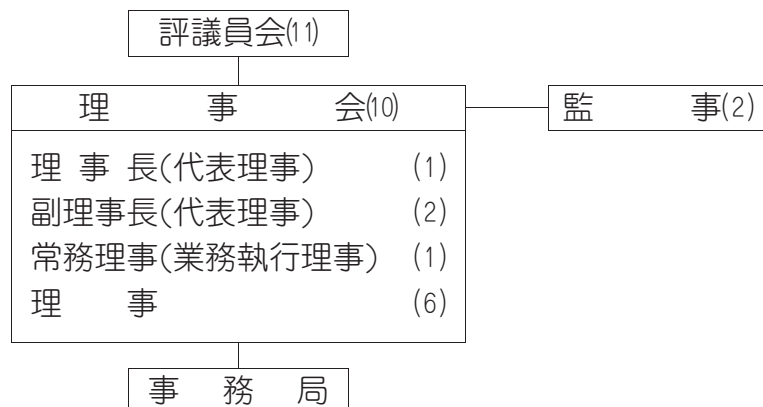

(事務局)

○事業団職員 23 名

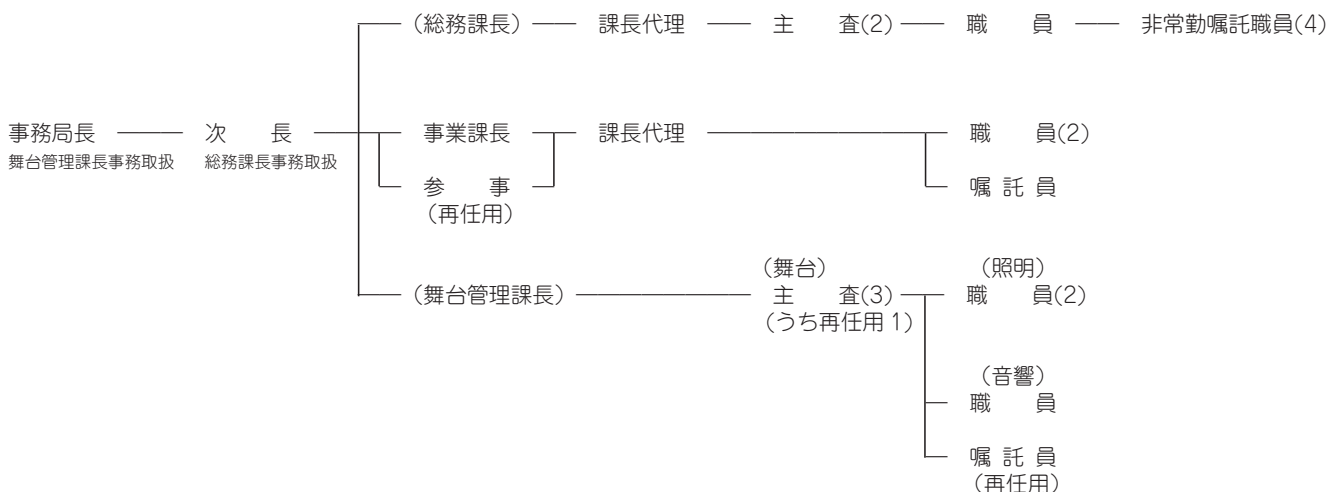

令和 6 年度 事業報告書

公益財団法人吹田市文化振興事業団は、メイシアターの指定管理者として吹田市の文化振興に関する施策を推進する役割を積極的に担い、効果的・効率的な施設管理に取り組むとともに多彩な自主文化事業に取り組みました。

令和6年4月に開設した吹田の若いアーティストの発表の場 SUITA×ART（すいたあと）の活用をスタートするなど、以下の事業活動を行いました。

1. 公益目的事業

＜市民の文化活動の振興を図る事業＞

市民の文化活動の振興を図り、個性豊かな地域文化の創造に寄与することを目的とします。

(1) 鑑賞型事業

市民の多様なニーズに応えるよう多彩なジャンルの質の高い事業を提供し、多くの市民が文化芸術を鑑賞できる機会をつくりました。高齢者、障がい者、青少年など多様な市民に親しんでもらえるよう事業形態を工夫しました。

〔主な事業〕

■大阪フィルハーモニー交響楽団七タコンサート

学生料金を設け青少年にも鑑賞機会を広げるトップオーケストラのコンサート。

■法村友井バレエ団「シンデレラ」

障がい者への鑑賞サポートを設けるなど幅広い層に鑑賞機会を提供するバレエ公演。

■オペラ

関西歌劇団、関西二期会によるグランドオペラの上演。

■メイシアター文楽

吹田在住の人形遣い吉田一輔、簗悠親子が主演する鑑賞初心者向きの文楽公演。

■燐光群演劇公演

高い芸術性と硬質の社会性を併せ持つ新作の上演。

(2) 創造型事業

事業企画の専門知識やネットワークを生かした独自の事業を企画・制作しました。

〔主な事業〕

■演劇「a 次元のふたり」

関西で活躍中の演劇関係者を起用し、独自の演劇作品を創造しました。

■深川秀夫バレエの世界（公演中止）

出演者オーディションを実施し半年間のリハーサルを行ってきましたが、公演日の直前に台風接近により公演延期（令和7年度実施）を決定。

(3) 市民参加型事業

体験を通じて市民の文化芸術に対する興味を深めてもらい、市民が主役となって関わり自己実現できる場をつくりました。創作活動において世代や価値観の垣根を超えた交流を促し、豊かな地域コミュニティづくりに寄与しました。

〔主な事業〕

■関西フィルハーモニー管弦楽団「吹田市民の第九」

小中学生から 80 歳代までで構成する 170 名の市民合唱団が、吹田出身の合唱指導者のもと練習を重ね、オーケストラと共演。

■千里金蘭大学共同事業ファミリーミュージカル

公募による小学生から大学生、60 歳代までの市民とプロの俳優 40 名が、約 30 日間の稽古を経て上演。創作活動の中で参加者が繋がりを深めました。

■芸術芸能フェスティバル

市民に舞台発表の機会を提供する事業。地域で活動する器楽演奏、舞踊など 17 団体を公募し市民にお披露目しました。

(4) 育成型事業

青少年の成長に資することを目的とした子ども向けの鑑賞事業、体験事業を継続的に実施しました。地域における次世代の実演家、指導者、アートマネジメント人材の育成にも取り組みました。

〔主な事業〕

■ティーンズクラシックフェスティバル

吹田の青少年を対象にした学べるクラシック音楽コンクール。受賞者コンサート、公開レッスンや合唱練習、吹奏楽クリニックも。

■青少年育成事業—小学校アウトリーチ事業

小学校に吹田ゆかりのアーティストを派遣する音楽、演劇、能楽の体験講座。

■若手アーティスト育成事業

吹田の若手アーティストの発表の場として新設された SUITA×ART（すいたあと）を活用したコンサート、展覧会、パフォーマンスライブ、ワークショップ。

(5) 連携型事業

より多くの市民を巻き込み、地域に密着した事業を拡大することを目的として、市内の民間団体、企業、大学、行政等と連携して事業を行いました。

〔主な事業〕

■吹田市医師会懇談会イベント（吹田市医師会との連携事業）

■大学公園ライブ Suita Intercollege Festival（大学との連携事業）

■文化功労者表彰式（吹田市との連携事業）

(6) 情報発信型事業

文化事業の情報提供や施設使用状況の公開など、市民の文化活動に資する情報提供に取り組みました。市民と文化芸術との接点を増やせるよう多様な媒体を活用しました。

〔主な事業〕

- ホームページ、SNS、メールマガジンの活用
- 情報紙「メイシアターいんふぉめーしょん」の発行
- デジタルサイネージの活用
- チラシ、ポスターの掲出

(7) 施設管理事業

これまでの実績を生かして一層の市民の文化の向上を図り、以下の方針にてメイシアターの管理運営を行いました。

〔管理運営方針〕

- 平等利用の確保
- 個人情報保護、情報公開
- 施設の利用促進
- 安全対策
- 経費の節減
- 環境への配慮

2. 収益事業

＜市民の文化活動の振興に資する事業＞

公益目的事業に資することを目的に、以下の事業を行いました。

(1) レストラン業務委託事業

レストラン「CAFE DINING VALORE. (バローレ)」のレストラン売上及びレセプションホール等ケータリング売上の一部を収益としています。

令和6年度レストラン業務収益 1,403,232 円

(2) 広告掲載受託事業

情報紙「メイシアターいんふぉめーしょん」への広告掲載料を収益としています。

令和6年度広告料収益 320,000 円（2者）

(3) 自動販売機設置事業

オリジナルラッピングの飲料自動販売機 6 台（災害対応型）を設置し、売上の一部を収益としています。

令和6年度自動販売機手数料収益 2,082,342 円

令和 6 年度 公益目的事業一覧

<自主事業・共催事業>

公益財団法人吹田市文化振興事業団が主催する文化事業。鑑賞型事業を中心に多彩な事業を行い、市民に数多くの鑑賞機会を提供しました。

公 演 日	場 所	公 演 名	公演 回数	内 容	事業 分類
4月 7日(日)	大ホール	スーパークラシック アンサンブル	1	吹田市在住のヴァイオリニスト堀江恵太を中心とした若手弦楽器奏者20名のアンサンブル。	(4) 育成型 共催事業
4月23日(火) ～9月29日(日)	SUITA ×ART すいたあと	SUITA×ART (すいたあと) 若手アーティスト育成事業	17	コンサート、展示会、公開リハーサル、ワークショップなど。	(4) 育成型 主催事業 共催事業
5月 5日(日)	大ホール	TATUYA ISHI I スペシャルツアー 「MESSAGE II」	1	米米CLUBボーカリスト石井竜也のコンサートツアー。	(1) 鑑賞型 共催事業
5月18日(土)	大ホール	ポラリス国際音楽祭 プレ企画vol.1 ワンコインコンサート	1	ピアノ/岡原慎也、野山真希 クラリネット/エマニュエル・ヌ ヴー、DAION座	(1) 鑑賞型 共催事業
5月19日(日)	中ホール	桂米朝一門会	1	出演/桂南光、桂文之助、月亭八光、 桂團治郎、桂弥っこ	(1) 鑑賞型 自主事業
6月15日(土)	帝国ホテル	吹田市医師会 夏季懇談会イベント	1	吹田市医師会主催事業。ジャズの ミニコンサートを実施。	(5) 連携型 自主事業
7月 4日(木)	中ホール	和太鼓松村組	1	和太鼓にマリンバやオカリナなど 民族楽器を融合させたコンサート。	(1) 鑑賞型 共催事業
7月18日(木)	小ホール	ポラリス国際音楽祭 プレ企画vol.2 「メシターから世界へ」	1	ピアノ、ヴァイオリン、フルートな ど若手8名の入場無料コンサート。	(1) 鑑賞型 共催事業
7月23日(火) ～25日(木)	中ホール	HPF高校演劇祭	3	大阪府下2劇場と連携して行う “高校演劇の甲子園”。追手門学 院高他計3校の演劇部が出演。	(4) 育成型 共催事業
8月 3日(土)	大ホール	<市民平和のつどい> メイトのつどい① 山田千愛ピアノリサイタル	1	吹田ゆかりのピアニストによるワ ンコインコンサート。メイト会員 は鑑賞無料。	(4) 育成型 自主事業
8月 5日(月)	小ホール	関西歌劇団 「カヴァレリア・ルスティカーナ/道化師」 プレ・レクチャー	1	オペラのプレ企画。演出助手によ る作品解説講座。	(1) 鑑賞型 共催事業
8月11日(日) 12月28日(土)	1Fロビー	吹田ジュニアオーケストラ ロビーコンサート	2	正午から開催する子どもの弦楽ア ンサンブルコンサート。 指揮/阪哲朗、金関環	(4) 育成型 共催事業

公 演 日	場 所	公 演 名	公演 回数	内 容	事業 分類
8月24日(土)	小ホール 集会室	よってよってパペット カーニバル	4	プロ、アマの人形劇団が夏休みに開催する人形劇祭。子どもも作品づくりに参加する。	(4) 育成型 共催事業
8月25日(日)	EXPOCITY 空の広場	<中止> スプラッシュパーティ	0	すいたフェスタのプレ企画。 大雨により当日中止。	(5) 連携型 自主事業
8月26日(月)	小ホール	関西歌劇団新進歌手による ソロコンサート	1	関西歌劇団準団員18名がオペラ アリアと日本歌曲を披露する。	(1) 鑑賞型 共催事業
9月 1日(日)	大ホール	<中止> 深川秀夫バレエの世界 オーケストラの調べとともに	0	台風により中止。 令和7年4月27日(日)に開催延期。	(1) 鑑賞型 共催事業
9月 8日(日)	大ホール	メイトのつどい② 弦楽四重奏based on Suite	1	出演/金関環、高木和弘、田中佑子、 吉田円香 メイト会員は鑑賞無料。	(1) 鑑賞型 自主事業
9月15日(日)	中ホール	桂米團治独演会	1	吹田市在住、五代目桂米團治に よる落語会。	(1) 鑑賞型 自主事業
9月21日(土) 22日(日)	大ホール	関西歌劇団定期公演 「カヴァレリア・ルスティカーナ」 「道化師」	3	指揮/栗辻聡 演出/井原広樹 管弦楽/大阪交響楽団 児童合唱/ メイシアター少年少女合唱団 ゲネ見学会/9月20日(金)	(1) 鑑賞型 共催事業
9月23日(月)	大ホール	吹田チャリティージャズ コンサート グレートジャズシリーズ	1	関西のジャズ奏者が集う恒例の チャリティージャズコンサート。	(1) 鑑賞型 共催事業
10月19日(土) 20日(日)	大ホール 中ホール 他	第2回 ポラリス国際音楽祭	10	国内外の音楽家と子ども、市民 が触れ合うコンサート。 出演/マルティヌー弦楽四重奏 団、西村由紀江他	(1) 鑑賞型 共催事業
10月29日(火)	中ホール	映画 魂のテノール、パヴァロッティ 「太陽のテノール」「リゴレット」	2	没後13年のテノール歌手のド キュメンタリー映画2作品。	(1) 鑑賞型 共催事業
11月 4日(月)	小ホール	古川忠義 感動のソロギターヒット ソング	1	大阪を拠点に活躍するギタリス トのソロコンサート。クラシッ ク、ジャズなど幅広いレパート リーを演奏。	(1) 鑑賞型 自主事業
11月30日(土) 12月 1日(日)	大ホール	関西二期会オペラ公演 「こうもり」	2	指揮/鈴木恵里奈 演出/太田麻衣子 管弦楽/日本センチュリー交響楽団	(1) 鑑賞型 共催事業
12月21日(土) 22日(日)	中ホール	燐光群 「沖縄戦と琉球泡盛」	2	坂手洋二作・演出、芸術性と社 会性を両立した演劇作品。	(1) 鑑賞型 共催事業

公 演 日	場 所	公 演 名	公演 回数	内 容	事業 分類
1月12日(日)	中ホール	人形劇団クラルテ 「パンどろぼう」	1	親子で楽しめる人気絵本シリーズの人形劇。	(4) 育成型 共催事業
1月13日(月)	中ホール	桂春蝶独演会	1	吹田出身の落語家三代目桂春蝶の芸能生活30周年記念公演。	(1) 鑑賞型 自主事業
1月18日(土)	リーガ ロイヤル ホテル	吹田市医師会 新春懇談会イベント	1	吹田市医師会主催事業。クラシックのミニコンサートを実施。	(5) 連携型 自主事業
2月20日(木) ～23日(日)	中ホール	大阪劇団協議会 プロデュース公演 「アルトゥロ・ウイの興隆」	4	大阪劇団協議会加盟の11劇団が総力を結集して上演する演劇公演。	(1) 鑑賞型 共催事業
3月 2日(日)	大ホール	阪急ドラマティック・オーケストラ 関西フィルハーモニー管弦楽団 スペシャルコンサート	1	指揮/藤岡幸夫 映画音楽、ミュージカル、クラシック音楽の名曲コンサート。	(1) 鑑賞型 自主事業
3月22日(土)	中ホール	わらび座ミュージカル 「ゴホン！といえば」	2	マキノノゾミ脚本・演出作品。 龍角散のルーツ、秋田藩秘伝の薬をめぐる物語。	(1) 鑑賞型 共催事業

<受託事業>

市民に優れた舞台芸術を提供する「吹田市民劇場」をはじめ、市民の芸術文化の振興に寄与するため、市と連携して以下の受託事業を行いました。

公 演 日	場 所	公 演 名	公演 回数	内 容	事業 分類
4月21日(日)	SUITA ×ART すいたあと	<若手アーティスト育成事業> 阿部宏美のすてきな絵本	2	阿部宏美（フリーアナウンサー） 神尾夏希（ピアノ） （文化スポーツ推進室）	(4) 育成型
4月27日(土) ～1月 5日(日)	練習室他	すいたティーンズクラ シックフェスティバル メイシアター少年少女合唱団	14	吹田市在住の小4～高3の24人 による合唱団。月1回練習を実施。 講師/高木ひとみ （文化スポーツ推進室）	(4) 育成型
6月21日(金) ～29日(土)	SUITA ×ART すいたあと	<若手アーティスト育成事業> らいと作品展 Still don't know	9	20～30歳代の障がいのある市民 7人の絵画、造形作品展。 （文化スポーツ推進室）	(4) 育成型
6月24日(月) 1月28日(火)	吹田東小 吹田第二小	<青少年育成事業> 小学校アウトリーチ事業 出張コンサート	2	小学校の音楽室へ吹田の若手演奏家が出張。ヴァイオリン演奏も体験してもらう。 （文化スポーツ推進室）	(4) 育成型
6月29日(土)	大ホール	<吹田市民劇場> 大阪フィルハーモニー 交響楽団七ツコンサート	1	指揮/松本宗利音 ヴァイオリン/荒井里桜 ヴァイオリン協奏曲（メンデルスゾーン）他 （文化スポーツ推進室）	(1) 鑑賞型

公 演 日	場 所	公 演 名	公演 回数	内 容	事業 分類
7月14日(日)	SUITA ×ART すいたあと	＜若手アーティスト育成事業＞ ジャズカルテット	1	出演/四井洋太郎（サクソ） 上田真緒（サクソ）他 （文化スポーツ推進室）	(4) 育成型
7月21日(日)	SUITA ×ART すいたあと	＜若手アーティスト育成事業＞ ピアノ解体ショー	1	ピアノの仕組み、調律を学べる 子ども向け解体ショー。 講師/荒木欣一（うたまくら） （文化スポーツ推進室）	(4) 育成型
7月29日(月) 30日(火)	小ホール	＜青少年育成事業＞ 人形劇はじまるよー！ 糸あやつり人形劇団みのむし 人形劇団ココン	2	芸術性の高い人形劇を親子で楽 しんでもらう公演。 （文化スポーツ推進室）	(4) 育成型
8月 2日(金)	中ホール	＜市民平和のつどい＞ 落語と講談の夕べ	1	落語と講談で平和の尊さを伝える 事業。 出演/桂優々、旭堂南龍 （人権政策室）	(1) 鑑賞型
8月 4日(日)	大ホール	＜市民平和のつどい＞ 海援隊トーク&ライブ	1	武田鉄矢率いる海援隊が「贈る 言葉」などのヒットソングと トークで綴るコンサート。 （文化スポーツ推進室）	(1) 鑑賞型
8月 8日(木)	中ホール	＜市民平和のつどい＞ 夏休み子供劇場 妖怪影絵劇「ゲゲゲの鬼太郎」	2	子どもを対象にした無料演劇公演。 出演/劇団影法師 （青少年室）	(4) 育成型
8月 9日(金) 10日(土)	SUITA ×ART すいたあと	すいたティーンズクラ シックフェスティバル 審査員による公開レッスン	3	市内の10代の青少年を対象にし たピアノ、ヴァイオリン、歌の 公開レッスン。 （文化スポーツ推進室）	(4) 育成型
8月12日(月)	SUITA ×ART すいたあと	＜若手アーティスト育成事業＞ 歌枕美和コンサート	1	出演/歌枕美和（歌） 妹尾由美子（ピアノ） （文化スポーツ推進室）	(4) 育成型
8月27日(火) ～12月21日 (土)	大ホール 他	＜吹田市民劇場＞ 吹田市民の第九合唱レッ スン	5	一般公募による市民合唱団の合 唱練習。 講師/清原邦仁 他 （文化スポーツ推進室）	(3) 市民 参加型
9月16日(月) ～10月 6日 (日)	小ホール リハーサ ル室他	＜青少年育成事業＞ パントマイムワーク ショップ	6	小学生から大学生を対象にした 体験講座。 講師/谷啓吾 （文化スポーツ推進室）	(4) 育成型
10月21日(月) ～31日(木)	中ホール	＜青少年育成事業＞ 和太鼓ワークショップ	5	小中学生を対象にした体験講座。 講師/政本憲一 （文化スポーツ推進室）	(4) 育成型
10月26日(土) 27日(日)	吹田第一中	すいたティーンズクラ シックフェスティバル プラスクリニック	10	市内中学校3校の吹奏楽部員62 名対象のオオサカシオン奏者が 講師を務める楽器別講座。 （文化スポーツ推進室）	(4) 育成型
10月27日(日)	いずみの 園公園	＜ミュージックストリート＞ メイスアター公園ライブ 焼酎亭お囃子隊コンサート	2	日頃メイスアターに縁のない市民 にも生演奏に触れてもらい、地域 に賑わいを生む屋外ライブ。 （文化スポーツ推進室）	(1) 鑑賞型
11月 1日(金) ～3月14日(金)	千里金蘭大 中ホール他	＜吹田市民劇場＞ 千里金蘭大学共同事業 ファミリーミュージカル ワークショップ	6	千里金蘭大学の学生と幅広い世 代の市民を対象にした演技・ 歌・ダンスのワークショップ。 （文化スポーツ推進室）	(4) 育成型

公 演 日	場 所	公 演 名	公演 回数	内 容	事業 分類
11月 3日(日)	レセプションホール	吹田市文化功労者表彰式典	1	文化振興に功績のあった市民を表彰する式典。 (文化スポーツ推進室)	(5) 連携型
11月 3日(日)	1Fロビー	すいたティーンズクラシックフェスティバル メイシアター少年少女合唱団 ロビーコンサート	1	文化の日に、館内外に地域に賑わいを生むロビーコンサート。 (文化スポーツ推進室)	(4) 育成型
11月17日(日)	いずみの園公園	<ミュージックストリート> 大学公園ライブ Suita Intercollege Festival	1	市内の4大学から音楽、ダンスの学生6団体が出演。 (文化スポーツ推進室)	(5) 連携型
11月26日(火)	中ホール	<吹田市民劇場> メイシアター文楽	1	吹田在住の吉田一輔、吉田蓑悠親子主演の文楽公演。 演目/壺坂観音霊驗記 他 (文化スポーツ推進室)	(1) 鑑賞型
12月 7日(土)	SUITA ×ART すいたあと	<若手アーティスト育成事業> セレノグラフィカ ダンス ワークショップ	1	子供も障がいのある人も誰でも参加できるダンスの体験会。 (文化スポーツ推進室)	(4) 育成型
12月14日(土)	SUITA ×ART すいたあと	<若手アーティスト育成事業> キッズに届ける はじめてのジャズ	1	出演/清野拓巳(ギター) MIKIKO(鍵盤ハーモニカ、歌) (文化スポーツ推進室)	(4) 育成型
12月15日(日)	大ホール	第15回 すいたティーンズクラシックフェスティバル	2	市内在住・在学の十代の青少年を対象にしたクラシック音楽のコンクール。 予選/11月10日(日) (文化スポーツ推進室)	(4) 育成型
12月20日(金)	西山田小	<青少年育成事業> 小学校アウトリーチ事業 はじめての「能」 体験ワークショップ	1	吹田市在住の能楽師林本大が6年生80名に能楽を紹介する。 (文化スポーツ推進室)	(4) 育成型
12月22日(日)	大ホール	<吹田市民劇場> 吹田市民の第九 関西フィルハーモニー管弦楽団 スペシャルコンサート	1	公募による市民合唱団と藤岡幸夫指揮の関西フィルとの共演。 市内中学校合唱部も参加。 (文化スポーツ推進室)	(3) 市民参加型
1月 5日(日)	中ホール	すいたティーンズクラシックフェスティバル フレッシュコンサート	1	受賞者によるピアノ、ヴァイオリン、声楽などのコンサート。 (文化スポーツ推進室)	(4) 育成型
1月16日(木) ~2月 6日(木)	古江台小 東佐井寺小	<青少年育成事業> 小学校アウトリーチ事業 演劇ワークショップ	5	小学生110名を対象にした演劇体験講座。 講師/林慎一郎、小坂浩之 (文化スポーツ推進室)	(4) 育成型
1月18日(土)	中ホール	芸術芸能フェスティバル	1	吹田市民を対象に出演者を公募する舞台の祭典。 (文化スポーツ推進室)	(3) 市民参加型
2月 8日(土) 9日(日)	小ホール	<吹田市民劇場> SHOW劇場 番外編 「a次元のふたり」	3	作/高橋恵 演出/上田一軒 出演/佐々木ヤス子、竹内宏樹 (文化スポーツ推進室)	(2) 創造型

公 演 日	場 所	公 演 名	公演 回数	内 容	事業 分類
3月 9日(日)	大ホール	<吹田市民劇場> 法村友井バレエ団 「シンデレラ」全幕	1	親子で楽しめる質の高いバレエ 公演。 (文化スポーツ推進室)	(1) 鑑賞型
3月15日(土) 16日(日)	中ホール	<吹田市民劇場> 千里金蘭大学共同事業 ファミリーミュージカル	3	千里金蘭大学との共同事業。市民 参加による創作ミュージカル。 作・演出/片岡百萬両 (文化スポーツ推進室)	(3) 市民 参加型

<協力事業>

市民の芸術文化活動の振興のため、ホール利用者に舞台装置、舞台音響、舞台照明などの技術援助や広報協力を行いました。吹田市による啓発活動に技術協力を行うなど以下の事業に協力しました。

公 演 日	場 所	公 演 名	公演 回数	内 容
4月18日(木) 19日(金)	小ホール	ライブパフォーマンス「3」	2	ミュージカル俳優のパフォーマンス ショー。 主催/XPACE
10月19日(土) 20日(日)	展示室	MOA美術館 吹田市児童作品展	2	子供たちの情操を養い豊かな心を育て ることを目的に募集した市内小学生に よる美術作品展。 主催/MOA美術館吹田市児童作品展実 行委員会
11月11日(月)	SUITA ×ART すいたあと	すいた ブルーライトアップイベント	1	大阪府介護職・介護業務の魅力発信事業。 主催/吹田市高齢福祉室
11月12日(火) ～22日(金)	SUITA ×ART すいたあと	Wリボンプロジェクトinすいた Wリボンカラー ライトアッププロジェクト	13	DVと児童虐待の防止のシンボル「W リボンマーク」の啓発事業。 主催/吹田市人権政策室
12月10日(火) ～16日(月)	SUITA ×ART すいたあと	北朝鮮人権侵害問題啓発週間 ブルーリボン ライトアップイベント	6	拉致被害者の救出を求める国民運動の シンボル「ブルーリボン」の啓発事業。 主催/吹田市人権政策室
1月 6日(月)	1Fロビー	新春ロビーコンサート	1	新年にふさわしい箏、尺八の華やかな 演奏。 出演/吹田市三曲協会 主催/吹田市文化スポーツ推進室
2月 8日(土)	展示室1F ロビー他	すいた環境フェスタ	1	市民一人ひとりが環境問題について理 解と認識を深める場を提供する事業。 主催/吹田市環境政策室

<自主事業－情報発信型事業>

事業名	おもな内容
ホームページによる情報発信	イベントの情報、チケットの予約・購入 メイシアターの利用情報、空き状況検索 など
SNSによる情報発信	Instagram、X、Facebook、LINE、メルマガの活用 イベント情報のリアルタイム発信、その他メイシアターの最新情報
ディスプレイによる情報発信	デジタルサイネージ（イベント情報、館内催し物案内、フロアマップなど） チラシ、ポスターの掲出 ロビーの飾りつけ（鏡餅、雛飾り、五月人形、七夕、Xmas ツリーなど）
メイシアターいんふおめーしょんの発行	イベントの情報、チケットの購入方法 イベントカレンダー など
チケット関連サービス	ネットチケットの推進、チケット専用ダイヤルの設置 チケットのポイントサービス（メイシアターメイト）
市報すいた（吹田市発行）への情報掲載	メイシアター専用紙面の確保 市内全戸配布（月1回）

<施設管理事業>

事業名	内 容
平等利用の確保	条例、規則、マニュアル等の遵守 受付マニュアル、施設管理システムの運用、受付抽選業務
個人情報保護、情報公開	プライバシーマークに準拠した個人情報保護マネジメント ホームページ等による情報公開
施設の利用促進	空き状況検索システム、オンライン受付の推進 スタッフによる利用者サポート（ホール利用のサポート、広報の協力など）
安全対策	設備等の保守点検、施設・設備の修繕 危機管理マニュアル、避難誘導訓練
経費の節減	委託業務の効率化、入札等による委託費の適正化 環境経営マネジメントの推進（エネルギー使用の効率化、消耗品の削減など）
環境への配慮	エコアクション 21 に準拠した環境経営マネジメント 環境活動レポート、環境啓発活動（環境イベントへの参加など）

<青少年育成事業・応援寄付金>

次世代を担う青少年の文化活動の支援や育成の取組みの中で、寄付金の募集活動を継続しています。

寄付金額	個人 一口 3,000円（何口でも可） 法人 一口 10,000円（何口でも可）
使途	① 小・中学生・高校生がプロの演奏者からレッスンを受け、コンサートでプロと共演する事業 ② 青少年が出演する演劇やミュージカル、コンサートなどの事業 ③ コミュニケーション力の向上を目的とした青少年対象の体験講座 ④ 親子で鑑賞できるコンサート、バレエ、人形劇などの事業
実績	個人3件及び法人1件より 計205,000円の寄付を受けました。

<SUITA×ART（すいたあと）の活用>

吹田の若手アーティストを育成することを目的に発表の場を無料で提供しました。若い世代の文化活動の情報発信や市民交流を促しました。

令和6年4月から9月まではプレ事業として主催・共催のイベントを実施し、10月から広く一般の利用が始まりました。

月	4	5	6	7	8	9	10	11	12	1	2	3	計
利用日	10	14	19	13	12	12	24	22	18	12	20	27	203
提供日	29	29	28	29	24	24	29	28	27	26	24	29	326
稼働率	34%	48%	68%	45%	50%	50%	83%	79%	67%	46%	83%	93%	62%

<その他>

兵庫県立芸術文化観光専門職大学臨地実務実習（劇場プロデュース実習1）の実習生を受け入れました。

日程：令和7年3月7日（金）～17日（月）10日間

人数：4名

内容：ファミリーミュージカルのリハーサル・本番に立ち会い、制作業務の補佐を中心に、総務、事業、舞台業務、会館運営の概要を知ってもらいました。



4/7 スーパークラシックアンサンブル（大ホール）



6/21 らいと作品展（SUITA×ART）



6/24 出張コンサート（小学校）



7/4 和太鼓松村組（中ホール）



7/21 ピアノ解体ショー（SUITA×ART）



7/30 人形劇はじまるよー！（小ホール）



9/8 弦楽四重奏 based on Suite（大ホール）



9/21 関西歌劇団オペラ（大ホール）



10/31 和太鼓ワークショップ（中ホール）



11/17 大学公園ライブ（いずみの園公園）



11/26 文楽（中ホール）



12/7 ダンスワークショップ（SUITA×ART）



12/15 ティーンズクラシックフェス本選（大ホール）



12/20 能ワークショップ（小学校）



12/22 吹田市民の第九（大ホール）



1/18 芸術芸能フェスティバル（中ホール）



1/28 出張コンサート楽器体験（小学校）



2/8 SHOW 劇場「a 次元のふたり」（小ホール）



3/9 法村友井バレエ団（大ホール）



3/15 ファミリーミュージカル（中ホール）



少年少女合唱団（中ホール）

正味財産増減計算書

令和6年4月1日から令和7年3月31日まで

(単位:円)

科 目	当年度	前年度	増 減
I 一般正味財産増減の部			
1. 経常増減の部			
(1)経常収益			
①基本財産運用益	2,267,951	0	2,267,951
01 基本財産受取利息	2,267,951	0	2,267,951
②事業収益	461,208,522	469,588,662	△ 8,380,140
01 施設管理事業収益	398,000,880	408,942,427	△ 10,941,547
02 受託事業収益	39,742,892	39,707,151	35,741
03 入場券販売収益	6,494,000	5,233,500	1,260,500
04 レストラン業務収益	1,403,232	1,002,946	400,286
05 友の会会費収益	1,126,500	1,023,900	102,600
06 サービス事業収益	1,755,884	1,736,737	19,147
07 物品販売収益	346,610	233,850	112,760
08 手数料収益	6,368,424	5,856,751	511,673
09 広告料収益	320,000	370,000	△ 50,000
10 負担金収益	5,650,100	5,481,400	168,700
④ 寄附金収益	204,848	242,000	△ 37,152
01 寄付金収益	204,848	242,000	△ 37,152
⑤ 雑収益	1,780	32	1,748
01 受取利息	1,770	32	1,738
02 雑収益	10	0	10
経常収益計	463,683,101	469,830,694	△ 6,147,593
(2)経常費用			
① 自主事業費	14,393,861	12,993,618	1,400,243
06 会議費	1,260	3,877	△ 2,617
07 旅費	59,430	10,110	49,320
08 交際費	7,178	6,687	491
09 通信運搬費	519,318	452,512	66,806
11 消耗品費	99,239	75,276	23,963
12 交通費	8,313	13,808	△ 5,495
14 印刷製本費	2,209,487	2,123,569	85,918
15 光熱水料費	70,988	66,332	4,656
16 賃借料	901,613	1,420,453	△ 518,840
17 保険料	49,053	48,604	449
18 諸謝金	80,348	348,703	△ 268,355
19 手数料	1,346,542	1,104,030	242,512
20 租税公課	8,000	7,800	200
21 著作権料	100,849	76,600	24,249
22 負担金	46,500	46,500	0
23 委託費	8,835,971	7,108,883	1,727,088
24 広告宣伝費	16,962	33,200	△ 16,238
25 公演賄費	32,810	46,674	△ 13,864

(単位:円)

科 目	当年度	前年度	増 減
② 施設管理事業費	392,214,970	389,904,633	2,310,337
02 給料手当	102,922,995	101,159,630	1,763,365
03 退職給付費用	3,905,085	6,844,416	△ 2,939,331
04 賃金	3,298,055	3,122,868	175,187
05 福利厚生費	20,206,891	19,818,938	387,953
07 旅費	5,220	9,080	△ 3,860
09 通信運搬費	1,721,770	1,652,731	69,039
11 消耗品費	4,750,676	5,610,166	△ 859,490
13 修繕費	8,316,039	6,336,967	1,979,072
14 印刷製本費	1,493,870	1,509,137	△ 15,267
15 光熱水料費	63,485,007	59,048,383	4,436,624
16 賃借料	14,982,049	14,906,804	75,245
17 保険料	189,660	189,660	0
19 手数料	79,686	76,030	3,656
20 租税公課	16,150,300	17,027,300	△ 877,000
22 負担金	76,000	80,000	△ 4,000
23 委託費	141,063,742	143,138,868	△ 2,075,126
31 賞与引当金繰入額	9,567,925	9,373,655	194,270
③ 受託事業費	39,742,892	39,707,151	35,741
07 旅費	8,500	7,320	1,180
09 通信運搬費	1,218,067	1,129,690	88,377
11 消耗品費	1,100,191	753,235	346,956
12 交通費	1,000	3,260	△ 2,260
14 印刷製本費	1,025,434	1,057,753	△ 32,319
16 賃借料	3,093,960	3,288,400	△ 194,440
18 諸謝金	4,432,485	4,190,251	242,234
19 手数料	2,388,232	2,190,117	198,115
20 租税公課	40,200	39,600	600
21 著作権料	265,917	309,296	△ 43,379
23 委託費	25,915,487	26,389,936	△ 474,449
24 広告宣伝費	27,257	50,000	△ 22,743
25 公演謝費	226,162	298,293	△ 72,131
④ 管理費	8,656,983	8,768,299	△ 111,316
01 役員報酬	436,800	470,400	△ 33,600
02 給料手当	5,670,474	5,575,077	95,397
03 退職給付費用	482,650	643,430	△ 160,780
05 福利厚生費	1,063,521	1,043,102	20,419
06 会議費	9,472	7,431	2,041
07 旅費	0	860	△ 860
08 交際費	50,000	0	50,000
09 通信運搬費	10,380	9,820	560
17 保険料	6,000	6,000	0
18 諸謝金	181,800	181,800	0
19 手数料	47,100	133,659	△ 86,559
20 租税公課	71,650	73,450	△ 1,800
22 負担金	72,000	72,000	0
31 賞与引当金繰入額	555,136	551,270	3,866
経常費用計	455,008,706	451,373,701	3,635,005
当期経常増減額	8,674,395	18,456,993	△ 9,782,598

(単位:円)			
科 目	当年度	前年度	増 減
2. 経常外増減の部			
経常外収益計	0	0	0
経常外費用計	0	0	0
当期経常外増減額	0	0	0
当期一般正味財産増減額	8,674,395	18,456,993	△ 9,782,598
一般正味財産期首残高	△ 30,995,067	△ 49,452,060	18,456,993
一般正味財産期末残高	△ 22,320,672	△ 30,995,067	8,674,395
II 指定正味財産増減の部			
当期指定正味財産増減額	0	0	0
指定正味財産期首残高	200,000,000	200,000,000	0
指定正味財産期末残高	200,000,000	200,000,000	0
III 正味財産期末残高	177,679,328	169,004,933	8,674,395

正味財産増減計算書内訳表

令和6年4月1日から令和7年3月31日まで

(単位:円)

科目	公益目的事業会計	収益事業会計	法人会計	内部取引 消去	合計
	公1	収1			
	市民の文化活動の 振興を図る事業	市民の文化活動の 振興に資する事業			
I 一般正味財産増減の部					
1. 経常増減の部					
(1)経常収益					
①基本財産運用益	0	0	2,267,951		2,267,951
01 基本財産受取利息	0	0	2,267,951		2,267,951
②事業収益	409,831,079	43,605,662	7,771,781		461,208,522
01 施設管理事業収益	350,429,011	39,800,088	7,771,781		398,000,880
02 受託事業収益	39,742,892	0	0		39,742,892
03 入場券販売収益	6,494,000	0	0		6,494,000
04 レストラン業務収益	0	1,403,232	0		1,403,232
05 友の会会費収益	1,126,500	0	0		1,126,500
06 サービス事業収益	1,755,884	0	0		1,755,884
07 物品販売収益	346,610	0	0		346,610
08 手数料収益	4,286,082	2,082,342	0		6,368,424
09 広告料収益	0	320,000	0		320,000
10 負担金収益	5,650,100	0	0		5,650,100
④ 寄附金収益	204,848	0	0		204,848
01 寄付金収益	204,848	0	0		204,848
⑤ 雑収益	10	1,770	0		1,780
01 受取利息	0	1,770	0		1,770
02 雑収益	10	0	0		10
経常収益計	410,035,937	43,607,432	10,039,732		463,683,101
(2)経常費用					
① 自主事業費	14,022,487	371,374	0		14,393,861
06 会議費	1,260	0	0		1,260
07 旅費	59,430	0	0		59,430
08 交際費	0	7,178	0		7,178
09 通信運搬費	519,318	0	0		519,318
11 消耗品費	99,239	0	0		99,239
12 交通費	8,313	0	0		8,313
14 印刷製本費	1,987,727	221,760	0		2,209,487
15 光熱水料費	0	70,988	0		70,988
16 賃借料	830,165	71,448	0		901,613
17 保険料	49,053	0	0		49,053
18 諸謝金	80,348	0	0		80,348
19 手数料	1,346,542	0	0		1,346,542
20 租税公課	8,000	0	0		8,000
21 著作権料	100,849	0	0		100,849
22 負担金	46,500	0	0		46,500
23 委託費	8,835,971	0	0		8,835,971
24 広告宣伝費	16,962	0	0		16,962
25 公演賄費	32,810	0	0		32,810

(単位:円)

科目	公益目的事業会計	収益事業会計	法人会計	内部取引 消去	合計
② 施設管理事業費	352,216,296	39,998,674	0		392,214,970
02 給料手当	92,063,647	10,859,348	0		102,922,995
03 退職給付費用	3,466,311	438,774	0		3,905,085
04 賃金	2,968,250	329,805	0		3,298,055
05 福利厚生費	18,079,850	2,127,041	0		20,206,891
07 旅費	4,698	522	0		5,220
09 通信運搬費	1,549,593	172,177	0		1,721,770
11 消耗品費	4,275,609	475,067	0		4,750,676
13 修繕費	7,484,436	831,603	0		8,316,039
14 印刷製本費	1,344,483	149,387	0		1,493,870
15 光熱水料費	57,136,507	6,348,500	0		63,485,007
16 賃借料	13,483,845	1,498,204	0		14,982,049
17 保険料	170,694	18,966	0		189,660
19 手数料	71,718	7,968	0		79,686
20 租税公課	14,535,270	1,615,030	0		16,150,300
22 負担金	68,400	7,600	0		76,000
23 委託費	126,957,368	14,106,374	0		141,063,742
31 賞与引当金繰入額	8,555,617	1,012,308	0		9,567,925
③ 受託事業費	39,742,892	0	0		39,742,892
07 旅費	8,500	0	0		8,500
09 通信運搬費	1,218,067	0	0		1,218,067
11 消耗品費	1,100,191	0	0		1,100,191
12 交通費	1,000	0	0		1,000
14 印刷製本費	1,025,434	0	0		1,025,434
16 賃借料	3,093,960	0	0		3,093,960
18 諸謝金	4,432,485	0	0		4,432,485
19 手数料	2,388,232	0	0		2,388,232
20 租税公課	40,200	0	0		40,200
21 著作権料	265,917	0	0		265,917
23 委託費	25,915,487	0	0		25,915,487
24 広告宣伝費	27,257	0	0		27,257
25 公演助費	226,162	0	0		226,162
④ 管理費	0	0	8,656,983		8,656,983
01 役員報酬	0	0	436,800		436,800
02 給料手当	0	0	5,670,474		5,670,474
03 退職給付費用	0	0	482,650		482,650
05 福利厚生費	0	0	1,063,521		1,063,521
06 会議費	0	0	9,472		9,472
08 交際費	0	0	50,000		50,000
09 通信運搬費	0	0	10,380		10,380
17 保険料	0	0	6,000		6,000
18 諸謝金	0	0	181,800		181,800
19 手数料	0	0	47,100		47,100
20 租税公課	0	0	71,650		71,650
22 負担金	0	0	72,000		72,000
31 賞与引当金繰入額	0	0	555,136		555,136
経常費用計	405,981,675	40,370,048	8,656,983		455,008,706
当期経常増減額	4,054,262	3,237,384	1,382,749		8,674,395

(単位:円)

科目	公益目的事業会計	収益事業会計	法人会計	内部取引 消去	合計
2. 経常外増減の部					
経常外収益計	0	0	0		0
経常外費用計	0	0	0		0
当期経常外増減額	0	0	0		0
他会計振替額	1,618,692	△ 1,618,692	0		0
当期一般正味財産増減額	5,672,954	1,618,692	1,382,749		8,674,395
一般正味財産期首残高	△ 33,525,161	30,579,482	△ 28,049,388		△ 30,995,067
一般正味財産期末残高	△ 27,852,207	32,198,174	△ 26,666,639		△ 22,320,672
II 指定正味財産増減の部					
当期指定正味財産増減額	0	0	0		0
指定正味財産期首残高	0	0	200,000,000		200,000,000
指定正味財産期末残高	0	0	200,000,000		200,000,000
III 正味財産期末残高	△ 27,852,207	32,198,174	173,333,361		177,679,328

貸借対照表

令和7年3月31日現在

(単位:円)

科 目	当年度	前年度	増 減
I 資産の部			
1 流動資産			
小口現金	300,793	357,186	△ 56,393
現金	2,076,190	668,930	1,407,260
普通預金(出納用)	78,432,405	50,578,148	27,854,257
普通預金(利息用)	3,277,338	3,275,568	1,770
普通預金(過年度用)	178,950	158,050	20,900
普通預金(現年度用)	222,050	16,938	205,112
未収金	450,866	797,301	△ 346,435
前払金	160,985	918,185	△ 757,200
仮払金	0	189,245	△ 189,245
立替金	275,678	267,403	8,275
流動資産合計	85,375,255	57,226,954	28,148,301
2 固定資産			
(1) 基本財産			
投資有価証券	199,642,428	199,360,450	281,978
郵便貯金	639,550	639,550	0
基本財産合計	200,281,978	200,000,000	281,978
(2) 特定資産			
退職給付引当資産	21,645,885	37,239,385	△ 15,593,500
特定資産合計	21,645,885	37,239,385	△ 15,593,500
(3) その他の固定資産			
什器備品	4	4	0
その他の固定資産合計	4	4	0
固定資産合計	221,927,867	237,239,389	△ 15,311,522
資 産 合 計	307,303,122	294,466,343	12,836,779
II 負債の部			
1 流動負債			
未払金	27,557,767	13,387,791	14,169,976
未払法人市府民税	70,000	70,000	0
未払消費税	2,958,400	3,350,100	△ 391,700
前受金	446,200	271,900	174,300
預り金	28,558,021	24,352,444	4,205,577
仮受金	1,457,690	1,845,830	△ 388,140
賞与引当金	10,123,061	9,924,925	198,136
流動負債合計	71,171,139	53,202,990	17,968,149
2 固定負債			
退職給付引当金	58,452,655	72,258,420	△ 13,805,765
固定負債合計	58,452,655	72,258,420	△ 13,805,765
負 債 合 計	129,623,794	125,461,410	4,162,384
III 正味財産の部			
1 指定正味財産			
寄付金	200,000,000	200,000,000	0
指定正味財産合計	200,000,000	200,000,000	0
(うち基本財産への充当額)	(200,000,000)	(200,000,000)	(0)
(うち特定資産への充当額)	(0)	(0)	(0)
2 一般正味財産	△ 22,320,672	△ 30,995,067	8,674,395
(うち基本財産への充当額)	(281,978)	(0)	(140,989)
(うち特定資産への充当額)	(0)	(0)	(0)
正味財産 合計	177,679,328	169,004,933	8,674,395
負債及び正味財産 合計	307,303,122	294,466,343	12,836,779

貸借対照表内訳表

令和7年3月31日現在

(単位:円)

科 目	公益目的事業会計	収益事業会計	法人会計	内部取引消去	合計
I 資産の部					
1 流動資産					
小口現金	244,657	56,136	0		300,793
現金	1,938,680	137,510	0		2,076,190
普通預金(出納用)	58,383,056	1,759,389	18,289,960		78,432,405
普通預金(利息用)	0	3,277,338	0		3,277,338
普通預金(過年度還付金)	178,950	0	0		178,950
普通預金(現年度還付金)	222,050	0	0		222,050
未収金	95,460	355,406	0		450,866
前払金	160,985	0	0		160,985
立替金	275,678	0	0		275,678
内部会計貸付金	△ 9,276,858	31,621,594	△ 22,344,736	0	0
公益目的事業会計	0	△ 587,956	△ 5,132,967	△ 5,720,923	-
収益事業会計	587,956	0	△ 651,359	△ 63,403	-
法人会計	△ 2,638,814	651,359	7,771,781	5,784,326	-
前期末時点累計	△ 7,226,000	31,558,191	△ 24,332,191	0	-
流動資産合計	52,222,658	37,207,373	△ 4,054,776	0	85,375,255
2 固定資産					
(1) 基本財産					
投資有価証券	0	0	199,642,428		199,642,428
郵便貯金	0	0	639,550		639,550
基本財産合計	0	0	200,281,978		200,281,978
(2) 特定資産					
退職給付引当資産	17,100,250	2,164,588	2,381,047		21,645,885
特定資産合計	17,100,250	2,164,588	2,381,047		21,645,885
(3) その他の固定資産					
什器備品	4	0	0		4
その他の固定資産合計	4	0	0		4
固定資産合計	17,100,254	2,164,588	202,663,025		221,927,867
資 産 合 計	69,322,912	39,371,961	198,608,249		307,303,122
II 負債の部					
1 流動負債					
未払金	9,293,279	70,988	18,263,500		27,627,767
未払消費税	2,958,400	0	0		2,958,400
前受金	446,200	0	0		446,200
預り金	28,531,561	0	26,460		28,558,021
仮受金	1,457,690	0	0		1,457,690
賞与引当金	8,555,617	1,012,308	555,136		10,123,061
内部会計借入金	△ 245,226	245,226	0	0	0
公益目的事業会計	0	0	0	0	-
収益事業会計	0	0	0	0	-
前期末時点累計	△ 245,226	245,226	0	0	-
流動負債合計	50,997,521	1,328,522	18,845,096	0	71,171,139
2 固定負債					
退職給付引当金	46,177,598	5,845,265	6,429,792		58,452,655
固定負債合計	46,177,598	5,845,265	6,429,792		58,452,655
負 債 合 計	97,175,119	7,173,787	25,274,888		129,623,794
III 正味財産の部					
1 指定正味財産					
寄付金	0	0	200,000,000		200,000,000
指定正味財産合計	0	0	200,000,000		200,000,000
(うち基本財産への充当額)	(0)	(0)	(200,000,000)		200,000,000
(うち特定資産への充当額)	(0)	(0)	(0)		(0)
2 一般正味財産	△ 27,852,207	32,198,174	△ 26,666,639		△ 22,320,672
(うち基本財産への充当額)	(0)	(0)	(281,978)		(140,989)
(うち特定資産への充当額)	(0)	(0)	(0)		(0)
正味財産 合計	△ 27,852,207	32,198,174	173,333,361		177,679,328
負債及び正味財産 合計	69,322,912	39,371,961	198,608,249		307,303,122

財務諸表に対する注記

令和7年3月31日現在

1. 重要な会計方針

- (1) 平成24年4月1日から、公益法人会計基準(内閣府公益認定委員会平成20年4月11日)を採用している。
- (2) 有価証券の評価基準及び評価方法
償却原価法によっている。
- (3) 消費税等の会計処理
消費税等の会計処理は、税込方式によっている。
- (4) 固定資産の減価償却
什器備品……………償却限度額に達している。
- (5) 引当金の計上基準
賞与引当金
職員に対する賞与の支給に備えるため、支給見込額のうち当期に帰属する額を計上している。
退職給付引当金
職員の退職給付に備えるため、当期末における退職給付債務に基づき、当期末において発生していると認められる額を計上している。
退職給付債務は期末自己都合要支給額に基づいて計算している。

2. 基本財産及び特定資産の増減額及びその残高

基本財産及び特定資産の増減額及びその残高は、次のとおりである。

(単位:円)

科 目	前期末残高	当期増加額	当期減少額	当期末残高
基本財産				
郵便貯金	639,550	0	0	639,550
投資有価証券	199,360,450	281,978	0	199,642,428
小 計	200,000,000	281,978	0	200,281,978
特定資産				
退職給付引当資産	37,239,385	2,600,000	18,193,500	21,645,885
小 計	37,239,385	2,600,000	18,193,500	21,645,885
合 計	237,239,385	2,881,978	18,193,500	221,927,863

3. 基本財産及び特定資産の財源の内訳

基本財産及び特定資産の財源等の内訳は、次のとおりである。

(単位:円)

科 目	当期末残高	うち指定正味財産 からの充当額	うち一般正味財産 からの充当額	うち負債に対応する額
基本財産				
郵便貯金	639,550	(639,550)	(0)	—
投資有価証券	199,642,428	(199,360,450)	(281,978)	—
小 計	200,281,978	(200,000,000)	(281,978)	—
特定資産				
退職給付引当資産	21,645,885	(0)	(0)	(21,645,885)
小 計	21,645,885	(0)	(0)	(21,645,885)
合 計	221,927,863	(200,000,000)	(281,978)	(21,645,885)

4. 担保に供している資産

該当なし。

5. 固定資産の取得価額、減価償却累計額及び当期末残高

(単位:円)

科 目	取得価額	減価償却累計額	当期末残高
その他の固定資産			
什器備品	1,355,500	1,355,496	4
合 計	1,355,500	1,355,496	4

6. 退職給付関係

(1) 採用している退職給付制度の概要

確定給付型の制度として退職一時金制度を設けている。

(2) 退職給付債務及びその内訳

(単位:円)

項 目	金 額
退職給付債務	△ 58,452,655
勤務費用の未処理額	0
退職給付引当金 (合計)	△ 58,452,655

(3) 退職給付費用に関する事項

(単位:円)

項 目	金 額
勤務費用	4,387,735
退職給付費用 (合計)	4,387,735

7. 保証債務等の偶発債務

該当なし。

8. 満期保有目的の債券の内訳並びに原価、時価及び評価損益

科 目	原価	時価	評価損益
国 債			
第187回 20年国債	199,642,428	178,165,500	△ 21,476,928
合 計	199,642,428	178,165,500	△ 21,476,928

* 時価は3月31日現在、売買参考統計値

9. 補助金等の内訳並びに交付者、当期の増減額及び残高

該当なし。

10. 関連当事者との取引の内容

該当なし。

11. 重要な後発事象

該当なし。

貸借対照表及び正味財産増減計算書の附属明細書

1. 基本財産及び特定資産の明細

上記については財務諸表の注記に記載しているため、貸借対照表及び正味財産増減計算書の附属明細書の記載は省略する。

2. 引当金の明細

(単位:円)

科 目	前期末残高	当期増加額	当期減少額	当期末残高
退職給付引当金	72,258,420	4,387,735	18,193,500	58,452,655
賞与引当金	9,924,925	10,123,061	9,924,925	10,123,061

財 産 目 録

令和7年3月31日現在

(単位:円)

貸借対照表科目		場所・物量等	使用目的等	合計
(流動資産)	小口現金	手元保管	運転資金	300,793
	現金	手元保管	運転資金	2,076,190
	預金	りそな銀行吹田支店(出納用)	運転資金	78,432,405
		りそな銀行吹田支店	利息受取用	3,277,338
		りそな銀行吹田支店	過年度還付資金用	178,950
		りそな銀行吹田支店	現年度還付資金用	222,050
	未収金	ウェルネット(株) 他	公:入場券販売手数料収入 他	95,460
		ダイナミックベンディングネットワーク(株) 他	収:自動販売機手数料収入 他	355,406
	前払金		令和7年度自主事業経費 他	160,985
	立替金		レストラン電気代 他	275,678
流動資産合計				85,375,255
(固定資産)				
基本財産	投資有価証券	第187回20年国債	運用益を法人の管理運営	199,642,428
	預金	ゆうちょ銀行 貯金	経費に充当している。	639,550
特定資産	退職給付引当資産	りそな銀行吹田支店	公・収・法各事業区分に	21,645,885
			従事する職員の退職金資産	
その他固定資産	什器備品	液晶ビデオ映写機等	公益目的保有財産であり	4
			貸出用備品としている。	
固定資産合計				221,927,867
資産合計				307,303,122
(流動負債)				
	未払金	関西電力(株) 他	公:3月分電気料金 他	9,293,279
		吹田市	収:自動販売機電気代	70,988
			法:職員退職手当	18,193,500
	未払法人税等	吹田税務署・三島府税事務所	法:法人市府民税	70,000
	未払消費税	吹田税務署	公:消費税確定申告額	2,958,400
	前受金		令和7年度入場券販売収入 他	446,200
	預り金	吹田市 他	公:入場券販売収入預り金 他	28,531,561
		吹田税務署	法:役員報酬源泉所得税	26,460
	仮受金		文化会館使用料	1,457,690
	賞与引当金		公・収・法各事業目的に	10,123,061
			従事する職員の賞与引当金	
流動負債合計				71,171,139
(固定負債)				
	退職給付引当金	正職員	公・収・法各事業目的に	58,452,655
			従事する職員の退職引当金	
固定負債合計				58,452,655
負債合計				129,623,794
正味財産				177,679,328

収 支 予 算 書

令和7年4月1日から令和8年3月31日まで

(単位:円)

科 目	予算額	前年度予算額	増減
I 一般正味財産増減の部			
1. 経常増減の部			
(1)経常収益			
①基本財産運用益	2,947,000	2,600,000	347,000
01 基本財産受取利息	2,947,000	2,600,000	347,000
②事業収益	486,150,000	459,075,000	27,075,000
01 施設管理事業収益	411,158,000	398,037,000	13,121,000
02 受託事業収益	46,893,000	39,813,000	7,080,000
03 入場券販売収益	13,950,000	5,716,000	8,234,000
04 レストラン業務収益	1,257,000	918,000	339,000
05 友の会会費収益	1,036,000	1,051,000	△ 15,000
06 サービス事業収益	1,827,000	1,739,000	88,000
07 物品販売収益	362,000	303,000	59,000
08 手数料収益	7,767,000	6,609,000	1,158,000
09 広告料収益	600,000	600,000	0
10 負担金収益	1,300,000	4,289,000	△ 2,989,000
③ 受取補助金等	0	0	0
01 文化事業助成金収益	0	0	0
④ 寄付金収益	242,000	242,000	0
01 寄付金収益	242,000	242,000	0
⑤ 雑収益	2,000	2,000	0
01 受取利息	1,000	1,000	0
02 雑収益	1,000	1,000	0
経常収益計	489,341,000	461,919,000	27,422,000
(2)経常費用			
① 自主事業費	27,239,000	20,300,000	6,939,000
04 賃金	25,000	25,000	0
05 福利厚生費	1,000	1,000	0
06 会議費	23,000	14,000	9,000
07 旅費	1,354,000	110,000	1,244,000
08 交際費	40,000	40,000	0
09 通信運搬費	650,000	356,000	294,000
10 什器備品費	300,000	300,000	0
11 消耗品費	681,000	500,000	181,000
12 交通費	60,000	51,000	9,000
13 修繕費	462,000	462,000	0
14 印刷製本費	1,598,000	2,916,000	△ 1,318,000
15 光熱水料費	67,000	85,000	△ 18,000
16 賃借料	4,322,000	1,625,000	2,697,000
17 保険料	50,000	50,000	0
18 諸謝金	800,000	500,000	300,000
19 手数料	1,236,000	1,273,000	△ 37,000
20 租税公課	37,000	54,000	△ 17,000
21 著作権料	570,000	200,000	370,000
22 負担金	147,000	147,000	0
23 委託費	14,430,000	11,391,000	3,039,000
24 広告宣伝費	144,000	99,000	45,000
25 公演謝費	241,000	100,000	141,000
30 雑費	1,000	1,000	0

(単位:円)

科 目	予算額	前年度予算額	増減
② 施設管理事業費	407,335,000	393,907,000	13,428,000
02 給料手当	106,044,000	105,099,000	945,000
03 退職給付費用	3,810,000	3,349,000	461,000
04 賃金	0	0	0
05 福利厚生費	18,176,000	18,025,000	151,000
07 旅費	159,000	159,000	0
09 通信運搬費	1,350,000	1,350,000	0
11 消耗品費	4,769,000	4,769,000	0
13 修繕費	12,100,000	12,100,000	0
14 印刷製本費	1,949,000	1,949,000	0
15 光熱水料費	63,646,000	63,646,000	0
16 賃借料	11,070,000	11,070,000	0
17 保険料	205,000	205,000	0
19 手数料	126,000	126,000	0
20 租税公課	13,328,000	13,203,000	125,000
22 負担金	96,000	96,000	0
23 委託費	170,507,000	158,761,000	11,746,000
③ 受託事業費	46,893,000	39,813,000	7,080,000
04 賃金	0	0	0
05 福利厚生費	0	0	0
06 会議費	0	0	0
07 旅費	6,000	0	6,000
09 通信運搬費	1,297,000	476,000	821,000
11 消耗品費	531,000	500,000	31,000
12 交通費	5,000	12,000	△ 7,000
14 印刷製本費	1,431,000	1,476,000	△ 45,000
16 賃借料	4,373,000	2,322,000	2,051,000
17 保険料	30,000	0	30,000
18 諸謝金	5,175,000	3,647,000	1,528,000
19 手数料	2,711,000	1,967,000	744,000
20 租税公課	58,000	50,000	8,000
21 著作権料	691,000	267,000	424,000
23 委託費	29,860,000	28,562,000	1,298,000
24 広告宣伝費	323,000	315,000	8,000
25 公演賄費	402,000	217,000	185,000
30 雑費	0	2,000	△ 2,000
④ 管理費	9,701,000	9,592,000	109,000
01 役員報酬	1,101,000	1,101,000	0
02 給料手当	5,582,000	5,532,000	50,000
03 退職給付費用	424,000	373,000	51,000
05 福利厚生費	957,000	949,000	8,000
06 会議費	34,000	34,000	0
07 旅費	100,000	100,000	0
08 交際費	11,000	11,000	0
09 通信運搬費	66,000	66,000	0
11 消耗品費	172,000	172,000	0
12 交通費	10,000	10,000	0
14 印刷製本費	55,000	55,000	0
17 保険料	26,000	26,000	0
18 諸謝金	165,000	165,000	0
19 手数料	210,000	210,000	0
20 租税公課	575,000	575,000	0
22 負担金	173,000	173,000	0
24 広告宣伝費	40,000	40,000	0
経常費用計	491,168,000	463,612,000	27,556,000
当期経常増減額	△ 1,827,000	△ 1,693,000	△ 134,000

(単位:円)

科 目	予算額	前年度予算額	増減
2. 経常外増減の部			
(1)経常外収益計	0	0	0
(2)経常外費用計	0	0	0
当期経常外増減額	0	0	0
当期一般正味財産増減額	△ 1,827,000	△ 1,693,000	△ 134,000
一般正味財産期首残高	△ 13,269,223	△ 11,576,223	△ 1,693,000
一般正味財産期末残高	△ 15,096,223	△ 13,269,223	△ 1,827,000
II 指定正味財産増減の部			
当期指定正味財産増減額	0	0	0
指定正味財産期首残高	200,000,000	200,000,000	0
指定正味財産期末残高	200,000,000	200,000,000	0
III 正味財産期末残高	184,903,777	186,730,777	△ 1,827,000

収支予算書内訳表

令和7年4月1日から令和8年3月31日まで

(単位:円)

科目	公益目的事業会計	収益事業会計	法人会計	内部取引 消去	合計
	公1	収1			
	市民の文化活動の 振興を図る事業	市民の文化活動の 振興に資する事業			
I 一般正味財産増減の部					
1. 経常増減の部					
(1)経常収益					
①基本財産運用益	0	0	2,947,000		2,947,000
01 基本財産受取利息	0	0	2,947,000		2,947,000
②事業収益	434,251,900	44,936,800	6,961,300		486,150,000
01 施設管理事業収益	363,080,900	41,115,800	6,961,300		411,158,000
02 受託事業収益	46,893,000	0	0		46,893,000
03 入場券販売収益	13,950,000	0	0		13,950,000
04 レストラン業務収益	0	1,257,000	0		1,257,000
05 友の会会費収益	1,036,000	0	0		1,036,000
06 サービス事業収益	1,827,000	0	0		1,827,000
07 物品販売収益	362,000	0	0		362,000
08 手数料収益	5,803,000	1,964,000	0		7,767,000
09 広告料収益	0	600,000	0		600,000
10 負担金収益	1,300,000	0	0		1,300,000
③受取補助金等	0	0	0		0
01 文化事業助成金収益	0	0	0		0
④寄付金収益	242,000	0	0		242,000
01 寄付金収益	242,000	0	0		242,000
⑤雑収益	2,000	0	0		2,000
01 受取利息	1,000	0	0		1,000
02 雑収益	1,000	0	0		1,000
経常収益計	434,495,900	44,936,800	9,908,300		489,341,000
(2)経常費用					
①自主事業費	27,082,000	157,000	0		27,239,000
04 賃金	25,000	0	0		25,000
05 福利厚生費	1,000	0	0		1,000
06 会議費	23,000	0	0		23,000
07 旅費	1,354,000	0	0		1,354,000
08 交際費	40,000	0	0		40,000
09 通信運搬費	650,000	0	0		650,000
10 什器備品費	300,000	0	0		300,000
11 消耗品費	681,000	0	0		681,000
12 交通費	60,000	0	0		60,000
13 修繕費	462,000	0	0		462,000
14 印刷製本費	1,581,000	17,000	0		1,598,000
15 光熱水料費	0	67,000	0		67,000
16 賃借料	4,250,000	72,000	0		4,322,000
17 保険料	50,000	0	0		50,000
18 諸謝金	800,000	0	0		800,000
19 手数料	1,236,000	0	0		1,236,000
20 租税公課	36,000	1,000	0		37,000
21 著作権料	570,000	0	0		570,000
22 負担金	147,000	0	0		147,000
23 委託費	14,430,000	0	0		14,430,000
24 広告宣伝費	144,000	0	0		144,000
25 公演賄費	241,000	0	0		241,000
30 雑費	1,000	0	0		1,000

(単位:円)

科目	公益目的事業会計	収益事業会計	法人会計	内部取引 消去	合計
②施設管理事業費	365,906,500	41,428,500	0		407,335,000
02 給料手当	94,881,000	11,162,000	0		106,043,000
03 退職給付費用	3,387,000	423,000	0		3,810,000
05 福利厚生費	16,264,000	1,913,000	0		18,177,000
07 旅費	143,100	15,900	0		159,000
09 通信運搬費	1,215,000	135,000	0		1,350,000
11 消耗品費	4,292,100	476,900	0		4,769,000
13 修繕費	10,890,000	1,210,000	0		12,100,000
14 印刷製本費	1,754,100	194,900	0		1,949,000
15 光熱水料費	57,281,400	6,364,600	0		63,646,000
16 賃借料	9,963,000	1,107,000	0		11,070,000
17 保険料	184,500	20,500	0		205,000
19 手数料	113,400	12,600	0		126,000
20 租税公課	11,995,200	1,332,800	0		13,328,000
22 負担金	86,400	9,600	0		96,000
23 委託費	153,456,300	17,050,700	0		170,507,000
③受託事業費	46,893,000	0	0		46,893,000
04 貸金	0	0	0		0
05 福利厚生費	0	0	0		0
07 旅費	6,000	0	0		6,000
09 通信運搬費	1,297,000	0	0		1,297,000
11 消耗品費	531,000	0	0		531,000
12 交通費	5,000	0	0		5,000
14 印刷製本費	1,431,000	0	0		1,431,000
16 賃借料	4,373,000	0	0		4,373,000
17 保険料	30,000	0	0		30,000
18 諸謝金	5,175,000	0	0		5,175,000
19 手数料	2,711,000	0	0		2,711,000
20 租税公課	58,000	0	0		58,000
21 著作権料	691,000	0	0		691,000
23 委託費	29,860,000	0	0		29,860,000
24 広告宣伝費	323,000	0	0		323,000
25 公演賄費	402,000	0	0		402,000
30 雑費	0	0	0		0
④管理費	0	0	9,701,000		9,701,000
01 役員報酬	0	0	1,101,000		1,101,000
02 給料手当	0	0	5,582,000		5,582,000
03 退職給付費用	0	0	424,000		424,000
05 福利厚生費	0	0	957,000		957,000
06 会議費	0	0	34,000		34,000
07 旅費	0	0	100,000		100,000
08 交際費	0	0	11,000		11,000
09 通信運搬費	0	0	66,000		66,000
11 消耗品費	0	0	172,000		172,000
12 交通費	0	0	10,000		10,000
14 印刷製本費	0	0	55,000		55,000
17 保険料	0	0	26,000		26,000
18 諸謝金	0	0	165,000		165,000
19 手数料	0	0	210,000		210,000
20 租税公課	0	0	575,000		575,000
22 負担金	0	0	173,000		173,000
24 広告宣伝費	0	0	40,000		40,000
経常費用計	439,881,500	41,585,500	9,701,000		491,168,000
当期経常増減額	△ 5,385,600	3,351,300	207,300		△ 1,827,000

(単位:円)

科目	公益目的事業会計	収益事業会計	法人会計	内部取引 消去	合計
2. 経常外増減の部					
(1)経常外収益計	0	0	0		0
(2)経常外費用計	0	0	0		0
当期経常外増減額	0	0	0		0
他会計振替額	3,351,300	△ 3,351,300	0		0
当期一般正味財産増減額	△ 2,034,300	0	207,300		△ 1,827,000
一般正味財産期首残高	△ 16,605,638	30,899,206	△ 27,562,791		△ 13,269,223
一般正味財産期末残高	△ 18,639,938	30,899,206	△ 27,355,491		△ 15,096,223
II 指定正味財産増減の部					
当期指定正味財産増減額	0	0	0		0
指定正味財産期首残高	0	0	200,000,000		200,000,000
指定正味財産期末残高	0	0	200,000,000		200,000,000
III 正味財産期末残高	△ 18,639,938	30,899,206	172,644,509		184,903,777

令和7年度 資金調達及び設備投資の見込みについて

令和7年4月1日から令和8年3月31日まで

(1) 資金調達の見込みについて

当期中における借入れの予定はありません。

(2) 設備投資の見込みについて

当期中における重要な設備投資（除却又は売却を含む）の予定はありません。

令和6年度 施設使用状況（利用日）

(1) 使用状況(利用日)

施設名	年度	4月	5月	6月	7月	8月	9月	10月	11月	12月	1月	2月	3月	合計		
		利用率	利用率	利用率	利用率	利用率	利用率	利用率	利用率	利用率	利用率	利用率	利用率	利用日数	開館日数	利用率
大ホール	5	67.9%	82.8%	71.4%	89.7%	88.0%	92.3%	93.1%	85.7%	100.0%	73.1%	85.7%	86.2%	274	324	84.6%
	6	60.7%	69.0%	82.1%	89.7%	96.0%	100.0%	80.0%	96.4%	96.2%	73.1%	100.0%	86.2%	276	324	85.2%
中ホール	5	92.9%	79.3%	92.9%	93.1%	88.0%	84.6%	89.7%	96.4%	88.5%	73.1%	100.0%	93.1%	289	324	89.2%
	6	82.1%	86.2%	89.3%	89.7%	96.0%	88.5%	82.8%	96.4%	92.3%	76.9%	95.0%	93.1%	287	323	88.9%
小ホール	5	64.3%	75.9%	82.1%	72.4%	74.1%	84.6%	96.6%	96.4%	73.1%	73.1%	78.3%	79.3%	260	328	79.3%
	6	82.1%	93.1%	75.0%	72.4%	77.8%	84.6%	82.8%	92.9%	76.9%	84.6%	81.8%	89.7%	271	327	82.9%
レセプションホール	5	78.6%	65.5%	78.6%	82.8%	75.9%	84.6%	86.2%	92.9%	84.6%	88.5%	96.0%	100.0%	280	332	84.3%
	6	75.0%	79.3%	100.0%	79.3%	82.8%	96.2%	82.8%	96.4%	92.3%	69.2%	83.3%	79.3%	280	331	84.6%
リハーサル室	5	96.4%	89.7%	89.3%	82.8%	93.1%	88.5%	79.3%	89.3%	100.0%	84.6%	100.0%	93.1%	300	332	90.4%
	6	75.0%	82.8%	78.6%	86.2%	86.2%	96.2%	96.6%	82.1%	92.3%	88.5%	91.7%	96.6%	290	331	87.6%
第1練習室	5	92.9%	93.1%	82.1%	82.8%	82.8%	100.0%	93.1%	82.1%	100.0%	80.8%	92.0%	93.1%	297	332	89.5%
	6	75.0%	79.3%	78.6%	93.1%	82.8%	92.3%	93.1%	89.3%	96.2%	80.8%	79.2%	93.1%	285	331	86.1%
第2練習室	5	92.9%	89.7%	82.1%	82.8%	79.3%	96.2%	96.6%	96.4%	96.2%	84.6%	96.0%	93.1%	300	332	90.4%
	6	71.4%	72.4%	64.3%	93.1%	86.2%	96.2%	96.6%	89.3%	100.0%	84.6%	91.7%	93.1%	286	331	86.4%
集会室	5	92.9%	82.8%	92.9%	89.7%	69.0%	84.6%	96.6%	92.9%	84.6%	76.9%	88.0%	96.6%	290	332	87.3%
	6	78.6%	79.3%	92.9%	86.2%	89.7%	92.3%	96.6%	92.9%	88.5%	88.5%	91.7%	100.0%	297	331	89.7%
展示室	5	60.7%	58.6%	85.7%	72.4%	75.9%	88.5%	86.2%	71.4%	53.8%	65.4%	52.0%	72.4%	234	332	70.5%
	6	75.0%	44.8%	64.3%	72.4%	75.9%	80.8%	82.8%	71.4%	84.6%	80.8%	45.8%	75.9%	236	331	71.3%
茶室	5	42.9%	48.3%	78.6%	72.4%	37.9%	53.8%	48.3%	67.9%	46.2%	53.8%	32.0%	58.6%	178	332	53.6%
	6	42.9%	58.6%	67.9%	62.1%	48.3%	73.1%	62.1%	57.1%	53.8%	53.8%	41.7%	55.2%	187	331	56.5%
和室	5	46.4%	62.1%	75.0%	69.0%	44.8%	84.6%	69.0%	67.9%	46.2%	46.2%	52.0%	62.1%	201	332	60.5%
	6	42.9%	51.7%	67.9%	62.1%	44.8%	73.1%	37.9%	46.4%	57.7%	57.7%	45.8%	62.1%	179	331	54.1%
第1会議室	5	100.0%	93.1%	100.0%	96.6%	82.8%	100.0%	96.6%	92.9%	84.6%	84.6%	92.0%	96.6%	310	332	93.4%
	6	89.3%	93.1%	100.0%	93.1%	86.2%	100.0%	96.6%	92.9%	92.3%	84.6%	100.0%	96.6%	310	331	93.7%
第2会議室	5	57.1%	62.1%	78.6%	72.4%	58.6%	76.9%	75.9%	89.3%	76.9%	50.0%	80.0%	65.5%	233	332	70.2%
	6	85.7%	89.7%	89.3%	86.2%	55.2%	92.3%	86.2%	92.9%	57.7%	73.1%	70.8%	62.1%	260	331	78.5%
屋上庭園	5	0.0%	3.4%	17.9%	0.0%	0.0%	7.7%	3.4%	0.0%	0.0%	0.0%	4.0%	3.4%	11	332	3.3%
	6	0.0%	24.1%	0.0%	0.0%	0.0%	0.0%	0.0%	0.0%	0.0%	0.0%	0.0%	0.0%	7	331	2.1%
展示ロビー	5	0.0%	6.9%	17.9%	6.9%	3.4%	19.2%	58.6%	7.1%	3.8%	19.2%	0.0%	17.2%	45	332	13.6%
	6	0.0%	27.6%	0.0%	13.8%	10.3%	26.9%	48.3%	7.1%	11.5%	26.9%	8.3%	13.8%	54	331	16.3%
合計	5	65.7%	66.2%	750.0%	71.0%	63.1%	76.4%	77.9%	75.2%	69.2%	63.6%	69.3%	74.0%	3502	4960	70.6%
	6	62.4%	68.7%	70.0%	72.0%	67.3%	79.5%	75.0%	73.6%	72.8%	68.2%	67.7%	73.1%	3505	4946	70.9%

令和6年度 施設使用状況（利用区分）

(1) 使用状況(利用区分)

施設名	年度	4月	5月	6月	7月	8月	9月	10月	11月	12月	1月	2月	3月	合計	
		利用率	利用率	利用率	利用率	利用率	利用率	利用率	利用率	利用率	利用率	利用率	利用率	利用区分	開館区分
大ホール	5	58.3%	69.0%	59.5%	78.2%	78.7%	85.9%	77.0%	84.5%	91.0%	66.7%	81.0%	80.5%	735	972
	6	50.0%	60.9%	66.7%	83.9%	90.7%	92.3%	65.9%	83.3%	82.1%	66.7%	93.3%	79.3%	733	970
中ホール	5	81.0%	66.7%	85.7%	81.6%	84.0%	71.8%	75.9%	85.7%	74.4%	61.5%	87.3%	83.9%	760	972
	6	69.0%	74.7%	71.4%	80.5%	94.7%	74.4%	69.0%	84.5%	83.3%	65.4%	86.7%	86.2%	756	969
小ホール	5	48.8%	59.8%	71.4%	58.6%	65.4%	71.8%	77.0%	83.3%	56.4%	64.1%	63.8%	69.0%	648	984
	6	65.5%	80.5%	57.1%	60.9%	61.7%	64.1%	67.8%	77.4%	61.5%	75.6%	74.2%	79.3%	675	981
レセプションホール	5	65.5%	50.6%	60.7%	75.9%	60.9%	67.9%	72.4%	77.4%	66.7%	60.3%	77.3%	79.3%	676	996
	6	57.1%	70.1%	82.1%	59.8%	69.0%	83.3%	62.1%	77.4%	76.9%	50.0%	76.4%	64.4%	684	993
リハーサル室	5	88.1%	74.7%	63.1%	65.5%	63.2%	83.3%	59.8%	73.8%	93.6%	60.3%	68.0%	81.6%	725	996
	6	57.1%	60.9%	60.7%	75.9%	81.6%	84.6%	81.6%	60.7%	79.5%	75.6%	79.2%	78.2%	723	993
第1練習室	5	78.6%	72.4%	61.9%	64.4%	59.8%	94.9%	78.2%	72.6%	88.5%	56.4%	76.0%	79.3%	731	996
	6	53.6%	60.9%	58.3%	75.9%	70.1%	83.3%	72.4%	76.2%	76.9%	57.7%	61.1%	81.6%	686	993
第2練習室	5	78.6%	75.9%	56.0%	64.4%	55.2%	83.3%	83.9%	76.2%	87.2%	59.0%	68.0%	78.2%	718	996
	6	47.6%	55.2%	53.6%	79.3%	72.4%	91.0%	87.4%	75.0%	88.5%	67.9%	73.6%	78.2%	718	993
集会室	5	83.3%	66.7%	84.5%	75.9%	58.6%	74.4%	89.7%	82.1%	67.9%	65.4%	80.0%	73.6%	749	996
	6	66.7%	65.5%	88.1%	74.7%	73.6%	84.6%	89.7%	88.1%	75.6%	80.8%	70.8%	86.2%	782	993
展示室	5	45.2%	49.4%	73.8%	60.9%	63.2%	82.1%	75.9%	60.7%	46.2%	64.1%	44.0%	60.9%	604	996
	6	69.0%	37.9%	57.1%	65.5%	71.3%	76.9%	75.9%	64.3%	82.1%	73.1%	37.5%	69.0%	646	993
茶室	5	34.5%	35.6%	60.7%	57.5%	26.4%	37.2%	35.6%	53.6%	30.8%	32.1%	21.3%	42.5%	391	996
	6	23.8%	49.4%	47.6%	48.3%	37.9%	55.1%	41.4%	39.3%	37.2%	34.6%	30.6%	39.1%	402	993
和室	5	34.5%	39.1%	60.7%	57.5%	31.0%	47.4%	42.5%	48.8%	34.6%	29.6%	32.0%	43.7%	416	996
	6	25.0%	43.7%	52.4%	47.1%	36.8%	50.0%	26.4%	34.5%	43.6%	39.7%	33.3%	40.2%	391	993
第1会議室	5	76.2%	77.0%	82.1%	86.2%	63.2%	82.1%	77.0%	75.0%	59.0%	70.5%	80.0%	78.2%	753	996
	6	66.7%	75.9%	91.7%	79.3%	65.5%	87.2%	80.5%	75.0%	67.9%	57.7%	81.9%	79.3%	752	993
第2会議室	5	39.3%	41.4%	56.0%	54.0%	33.3%	59.0%	57.5%	64.3%	60.3%	35.9%	46.7%	40.2%	487	996
	6	57.1%	67.8%	64.3%	66.7%	39.1%	76.9%	59.8%	57.1%	47.4%	50.0%	47.2%	41.4%	559	993
屋上庭園	5	0.0%	3.4%	17.9%	0.0%	0.0%	7.7%	1.1%	0.0%	0.0%	0.0%	1.3%	1.1%	27	996
	6	0.0%	21.8%	0.0%	0.0%	0.0%	0.0%	0.0%	0.0%	0.0%	0.0%	0.0%	0.0%	19	993
展示ロビー	5	0.0%	6.9%	17.9%	6.9%	3.4%	19.2%	58.6%	6.0%	3.8%	19.2%	0.0%	12.6%	130	996
	6	0.0%	25.3%	0.0%	13.8%	6.9%	26.9%	48.3%	6.0%	9.0%	25.6%	8.3%	10.3%	150	993
合計	5	54.1%	52.6%	60.8%	59.2%	49.1%	64.5%	64.1%	62.9%	57.4%	49.5%	54.4%	60.3%	8550	14880
	6	47.2%	56.7%	56.7%	60.8%	57.4%	68.7%	61.9%	59.9%	60.8%	54.7%	56.1%	60.8%	8676	14836

令和6年度 文化会館使用料徴収額（入金分）

免除：市・指定管理者が公用で使用する場合等

市内入場料無料：使用者の住所が本市内にあって、大・中・小ホールを使用する場合において入場料又はこれに類するものを徴収しない場合は
5割の使用料

減額：使用者が吹田市において「市民公益活動」又は「社会教育関係団体」として登録されている団体であり入場料が1,000円以下である場合は
5割減額（同一年度内に、大ホール、中ホール各1回限り）

（単位：円）

月		使用料	免除		市内 入場料無料	減額	入金額	還付額	差引入金額	件数
			吹田市	指定管理者						
4	施設	12,365,675	3,666,350	900,500	1,607,975	49,500	6,141,350	0	6,141,350	418
	附属	4,854,300	438,400	75,800	1,141,750	152,000	3,046,350	0	3,046,350	
	合計	17,219,975	4,104,750	976,300	2,749,725	201,500	9,187,700	0	9,187,700	
5	施設	10,613,650	4,294,400	2,251,500	574,100	34,750	3,458,900	0	3,458,900	339
	附属	3,256,250	343,200	466,500	606,625	0	1,839,925	0	1,839,925	
	合計	13,869,900	4,637,600	2,718,000	1,180,725	34,750	5,298,825	0	5,298,825	
6	施設	12,009,450	2,374,200	3,929,900	1,145,400	0	4,559,950	12,700	4,547,250	367
	附属	4,079,000	1,632,450	289,350	567,925	62,850	1,526,425	0	1,526,425	
	合計	16,088,450	4,006,650	4,219,250	1,713,325	62,850	6,086,375	12,700	6,073,675	
7	施設	11,222,500	5,684,550	242,900	1,370,300	98,250	3,826,500	1,800	3,824,700	358
	附属	3,758,600	1,175,050	611,450	648,450	0	1,323,650	500	1,323,150	
	合計	14,981,100	6,859,600	854,350	2,018,750	98,250	5,150,150	2,300	5,147,850	
8	施設	12,127,775	3,640,150	1,810,900	1,365,250	108,500	5,202,975	0	5,202,975	351
	附属	4,965,400	1,416,200	120,150	1,096,100	51,075	2,281,875	0	2,281,875	
	合計	17,093,175	5,056,350	1,931,050	2,461,350	159,575	7,484,850	0	7,484,850	
9	施設	8,735,975	2,281,250	2,695,950	733,900	128,250	2,896,625	0	2,896,625	323
	附属	5,560,300	1,446,150	2,298,450	426,575	0	1,389,125	0	1,389,125	
	合計	14,296,275	3,727,400	4,994,400	1,160,475	128,250	4,285,750	0	4,285,750	
10	施設	7,947,750	1,647,400	410,700	667,475	108,500	5,113,675	18,350	5,095,325	374
	附属	4,868,900	1,926,350	580,300	678,675	105,550	1,578,025		1,578,025	
	合計	12,816,650	3,573,750	991,000	1,346,150	214,050	6,691,700	18,350	6,673,350	
11	施設	9,473,150	3,258,500	3,437,650	452,375	0	2,324,625	1,000	2,323,625	381
	附属	4,787,000	2,625,800	440,850	455,600	15,500	1,249,250		1,249,250	
	合計	14,260,150	5,884,300	3,878,500	907,975	15,500	3,573,875	1,000	3,572,875	
12	施設	7,959,850	2,118,850	461,900	1,490,400	0	3,888,700	50	3,888,650	355
	附属	5,864,800	1,239,100	2,521,700	650,275	32,150	1,421,575		1,421,575	
	合計	13,824,650	3,357,950	2,983,600	2,140,675	32,150	5,310,275	50	5,310,225	
1	施設	9,408,325	2,323,150	2,401,300	802,400	83,500	3,797,975		3,797,975	380
	附属	4,270,350	1,078,950	387,350	723,425	28,400	2,052,225		2,052,225	
	合計	13,678,675	3,402,100	2,788,650	1,525,825	111,900	5,850,200	0	5,850,200	
2	施設	5,555,150	1,394,050	621,150	752,625	98,250	2,689,075	19,550	2,669,525	287
	附属	3,890,150	674,550	991,400	557,800	124,050	1,542,350		1,542,350	
	合計	9,445,300	2,068,600	1,612,550	1,310,425	222,300	4,231,425	19,550	4,211,875	
3	施設	10,290,550	3,141,300	214,000	1,760,875	0	5,174,375	23,500	5,150,875	386
	附属	5,928,400	884,800	2,078,000	784,425	0	2,181,175	500	2,180,675	
	合計	16,218,950	4,026,100	2,292,000	2,545,300	0	7,355,550	24,000	7,331,550	
計	施設	117,709,800	35,824,150	19,378,350	12,723,075	709,500	49,074,725	76,950	48,997,775	4,319
	附属	56,083,450	14,881,000	10,861,300	8,337,625	571,575	21,431,950	1,000	21,430,950	
	合計	173,793,250	50,705,150	30,239,650	21,060,700	1,281,075	70,506,675	77,950	70,428,725	

令和6年3月31日現在

計	施設	129,970,775	48,800,900	15,696,000	13,852,950	962,200	50,658,725	383,062	50,275,663	4,699
	附属	54,638,116	14,233,600	10,944,150	8,653,200	628,950	20,178,216	0	20,178,216	
	合計	184,608,891	63,034,500	26,640,150	22,506,150	1,591,150	70,836,941	383,062	70,453,879	

令和6年度 文化会館施設別使用料徴収額（入金分）

（単位：円）

施設の名称	使用料	免除		市内 入場料無料	減額	入金額
		吹田市	指定管理者			
大ホール	52,410,500	14,068,500	10,291,500	7,795,250	595,250	19,660,000
楽屋	2,368,400	562,500	423,400	0	0	1,382,500
大ホール控室	188,200	45,900	32,400	0	0	109,900
中ホール	20,546,500	5,951,000	3,275,000	3,249,250	114,250	7,957,000
楽屋	1,346,700	327,400	272,700	0	0	746,600
小ホール	6,797,725	816,750	561,850	1,678,575	0	3,740,550
小ホール控室	290,300	22,200	20,400	0	0	247,700
レセプションホール	8,383,325	3,103,300	1,194,300	0	0	4,085,725
レセプションホール 控室	110,500	11,700	4,600	0	0	94,200
リハーサル室	3,105,000	776,600	826,500	0	0	1,501,900
第1練習室	1,914,100	434,700	264,400	0	0	1,215,000
第2練習室	2,322,000	662,300	315,400	0	0	1,344,300
集会室	7,438,850	4,665,400	841,400	0	0	1,932,050
展示室	4,667,300	2,093,200	512,200	0	0	2,061,900
茶室	626,100	197,800	70,300	0	0	358,000
和室	2,114,100	729,300	243,800	0	0	1,141,000
第1会議室	2,151,900	979,700	145,100	0	0	1,027,100
第2会議室	852,400	300,000	83,100	0	0	469,300
屋上庭園	75,900	75,900	0	0	0	0
展示ロビー	0	0	0	0	0	0
施設計	117,709,800	35,824,150	19,378,350	12,723,075	709,500	49,074,725
附属計	56,083,450	14,881,000	10,861,300	8,337,625	571,575	21,431,950
合計	173,793,250	50,705,150	30,239,650	21,060,700	1,281,075	70,506,675

令和6年度 団体区分別ホール使用状況（利用日）

月	大ホール					中ホール					小ホール					合計						
	一般		免除 市 指定管理者	市内 入場料無料	減額	計	一般		免除 市 指定管理者	市内 入場料無料	減額	計	一般		免除 市 指定管理者	市内 入場料無料	減額	計				
	市内	市外					市内	市外					市内	市外								
4	0	6	4	9	0	19	2	7	3	17	0	29	1	8	2	15	3	21	9	41	0	74
5	1	5	10	6	0	22	2	6	13	5	0	26	4	3	8	16	7	14	31	27	0	79
6	1	4	10	7	1	23	3	1	15	8	1	28	1	7	3	14	5	12	28	29	2	76
7	0	5	10	14	0	29	0	4	17	10	0	31	0	3	8	14	0	12	35	38	0	85
8	0	4	16	9	1	30	2	3	11	9	1	26	1	1	8	12	3	8	35	30	2	78
9	2	3	21	1	0	27	1	3	12	10	0	26	3	6	7	9	6	12	40	20	0	78
10	0	2	13	9	2	26	1	4	17	8	0	30	3	4	9	14	4	10	39	31	2	86
11	0	3	27	3	0	33	1	10	14	8	1	34	1	12	5	12	2	25	46	23	1	97
12	1	3	13	11	1	29	1	4	11	10	0	26	2	7	0	17	4	14	24	38	1	81
1	0	5	4	11	1	21	1	4	12	6	0	23	2	5	11	11	3	14	27	28	1	73
2	0	11	6	4	0	21	0	0	15	9	0	24	4	4	8	10	4	15	29	23	0	71
3	0	10	6	9	1	26	2	2	17	10	0	31	6	9	4	11	8	21	27	30	1	87
計	5	61	140	93	7	306	16	48	157	110	3	334	28	69	73	155	49	178	370	358	10	965
率	1.6%	19.9%	45.8%	30.4%	2.3%	100.0%	4.8%	14.4%	47.0%	32.9%	0.9%	100.0%	8.6%	21.2%	22.5%	47.7%	5.1%	18.5%	38.3%	37.1%	1.0%	100.0%

令和6年3月31日現在

計	6	68	134	88	9	305	20	25	175	118	2	340	28	61	78	147	54	154	387	353	11	959
率	2.0%	22.2%	43.9%	28.9%	3.0%	100.0%	5.9%	7.3%	51.5%	34.7%	0.6%	100.0%	8.9%	19.4%	24.8%	46.8%	5.6%	16.1%	40.4%	36.8%	1.1%	100.0%

免除：市・指定管理者が公用で使用する場合等
市内入場料無料：使用者の住所が本市内にあって、大・中・小ホールを使用する場合において入場料又はこれに類するものを徴収しない場合は5割の使用料
減額：使用者が吹田市において「市民公益活動」又は「社会教育関係団体」として登録されている団体であり入場料が1,000円以下である場合は5割減額（同一年度内に、大ホール、中ホール各1回限り）

令和6年度 ホール催し物一覧

(前年対比)

ジャンル	年度	件数	比率%	ジャンル	年度	件数	比率%
大会・式典	5	129	10.0	カラオケ	5	18	1.4
	6	169	13.1		6	13	1.0
ピアノ・電子オルガン	5	137	10.6	声楽	5	13	1.0
	6	124	9.6		6	8	0.6
会議	5	116	9.0	歌謡曲	5	6	0.5
	6	93	7.2		6	7	0.5
バレエ	5	51	3.9	邦楽（三曲・謡曲・民謡等）	5	8	0.6
	6	70	5.4		6	7	0.5
吹奏楽	5	38	2.9	人形劇	5	12	0.9
	6	63	4.9		6	7	0.5
演劇	5	84	6.5	日本舞踊	5	6	0.5
	6	61	4.7		6	7	0.5
研修会	5	91	7.0	民族舞踊	5	4	0.3
	6	59	4.6		6	6	0.5
合唱	5	51	3.9	民族音楽	5	2	0.2
	6	57	4.4		6	5	0.4
講演会	5	51	3.9	邦画	5	12	0.9
	6	49	3.8		6	5	0.4
管楽・弦楽	5	48	3.7	フォーク	5	5	0.4
	6	47	3.6		6	4	0.3
ミュージカル	5	42	3.2	ジャズ	5	6	0.5
	6	44	3.4		6	4	0.3
パーティー	5	21	1.6	文楽	5	0	0.0
	6	34	2.6		6	3	0.2
オーケストラ	5	31	2.4	その他（映画）	5	3	0.2
	6	33	2.6		6	3	0.2
朗読	5	36	2.8	その他（展示）	5	1	0.1
	6	32	2.5		6	2	0.2
その他（音楽）	5	23	1.8	学会	5	0	0.0
	6	30	2.3		6	2	0.2
その他（舞踊）	5	43	3.3	短歌・川柳・俳句	5	1	0.1
	6	27	2.1		6	2	0.2
オペラ	5	27	2.1	ニューミュージック	5	0	0.0
	6	26	2.0		6	1	0.1
学校行事（芸術鑑賞等）	5	23	1.8	ロック	5	1	0.1
	6	26	2.0		6	1	0.1
ジャズダンス	5	7	0.5	民俗舞踊	5	0	0.0
	6	25	1.9		6	1	0.1
太鼓	5	14	1.1	洋画	5	1	0.1
	6	19	1.5		6	1	0.1
その他（会議）	5	30	2.3	絵画展示	5	1	0.1
	6	19	1.5		6	1	0.1
講習会	5	35	2.7	能・狂言	5	1	0.1
	6	17	1.3		6	0	0.0
その他（演劇）	5	11	0.9	舞路	5	2	0.2
	6	16	1.2		6	0	0.0
落語・漫才・演曲 等	5	12	0.9	書道展示	5	1	0.1
	6	15	1.2		6	0	0.0
詩吟・剣舞	5	12	0.9	写真展示	5	1	0.1
	6	15	1.2		6	0	0.0
シャンソン	5	16	1.2	拓本・水石・盆栽	5	3	0.2
	6	14	1.1		6	0	0.0
講座	5	4	0.3	着付け	5	2	0.2
	6	14	1.1		6	0	0.0
				合計	5	1293	100.0
					6	1288	100.0

令和6年度 ホール及び諸室入場者数一覧

(単位:人)

年度	大ホール	中ホール	小ホール	計(A)	レゼプション ホール	リハーサル室	練習室		集会室	展示室	茶室	和室	会議室		計(B)	計(A+B)
							第1	第2					第1	第2		
4	5	6,978	5,139	1,671	13,788	2,674	519	447	1,698	922	41	214	699	238	7,883	21,671
	6	5,087	4,436	2,515	12,038	1,450	614	325	1,554	910	49	280	756	237	6,450	18,488
5	5	8,202	4,457	1,560	14,219	1,085	303	365	927	882	42	192	652	130	4,902	19,121
	6	4,196	4,408	1,546	10,150	1,136	210	230	1,140	363	44	130	976	119	4,539	14,689
6	5	9,153	6,124	2,245	17,522	1,588	1,251	333	2,007	3,015	85	435	638	114	9,758	27,280
	6	8,698	4,989	1,855	15,542	2,033	317	249	1,430	1,357	96	346	521	110	6,690	22,232
7	5	12,016	5,187	1,612	18,815	1,560	371	378	2,000	923	81	371	827	82	6,920	25,735
	6	11,200	4,511	1,550	17,261	1,169	404	375	2,185	1,258	51	203	726	118	6,780	24,041
8	5	8,235	6,618	1,365	16,218	1,425	833	368	1,513	1,265	42	243	597	136	6,874	23,092
	6	11,168	4,194	1,471	16,833	1,903	468	314	1,605	1,882	55	243	570	102	7,440	24,273
9	5	10,666	6,040	2,131	18,837	1,596	313	308	647	1,340	155	385	733	122	5,913	24,750
	6	6,949	7,812	1,986	16,747	1,994	423	227	1,263	1,650	86	362	523	134	6,953	23,700
10	5	12,133	3,920	2,177	18,230	2,386	369	275	1,317	1,425	44	294	574	79	7,380	25,610
	6	7,071	4,363	1,931	13,365	1,395	435	322	2,116	2,013	103	361	753	204	8,040	21,405
11	5	16,803	6,783	2,946	26,532	2,100	332	360	1,302	1,601	76	413	618	155	7,247	33,779
	6	6,187	6,441	3,316	15,944	1,502	523	384	1,679	1,461	65	202	711	162	6,941	22,885
12	5	11,915	4,798	1,807	18,520	1,298	450	376	1,300	1,845	54	217	475	533	6,937	25,457
	6	13,365	6,615	1,967	21,947	2,223	390	326	1,824	1,154	63	334	791	94	7,583	29,530
1	5	9,412	3,431	588	13,431	1,291	355	347	1,305	3,336	76	301	715	118	8,105	21,536
	6	9,013	4,118	1,772	14,903	1,924	273	331	1,525	2,292	121	456	610	116	7,967	22,870
2	5	9,625	4,124	1,486	15,235	1,651	333	486	1,652	420	23	143	371	212	5,692	20,927
	6	9,577	4,820	2,832	17,229	1,558	303	412	1,509	479	47	172	594	786	6,074	23,303
3	5	11,363	5,092	2,840	19,295	1,950	357	313	1,391	964	282	760	858	193	7,454	26,749
	6	11,802	6,361	2,754	20,917	2,044	432	324	1,588	1,244	113	497	899	143	7,699	28,616
計	5	126,501	61,713	22,428	210,642	20,604	5,786	4,322	17,059	17,938	1,001	3,968	7,757	2,112	85,065	295,707
	6	104,313	63,068	25,495	192,876	20,331	4,792	3,286	19,418	16,063	893	3,566	8,430	2,325	83,156	276,032
累計		7,270,884	3,472,796	1,439,052	12,182,732	967,244	375,651	331,543	1,206,913	2,052,536	36,406	176,349	416,179	105,978	6,044,114	18,228,846

※累計は昭和60年度(1985年度)～令和4年度(2022年度)9月の合計入場者数

※平成29年度(2017年度)は改修工事のため1年間休館

※平成30年度(2018年度)6月18日以降地震により大ホールは使用中止

※令和元年度(2019年度)7月より令和2年度(2020年度)8月まで改修工事のため休館

※令和3年度(2021年度)4月25日より11月30日まで集会室・展示室はワクチン接種会場となり利用停止
12月1日より6日まで、2月10日より9月30日まで集会室はワクチン接種会場となり利用停止

令和6年度 メイシアター・メイト会員概要

会員総数	762 人
うち 一般会員	747 人
家族会員	15 人

1. 男・女別人数

性 別	人数(人)	比率(%)
男 性	222	29.1
女 性	533	69.9
法 人	2	0.3
不 明	5	0.7
合 計	762	100

2. 住居別人数

住 居	人数(人)	比率(%)
吹 田 市 〒564	262	34.4
吹 田 市 〒565	313	41.2
豊中市	25	3.3
茨木市	8	1
摂津市	4	0.5
箕面市	8	1
高槻市	0	0
池田市	1	0.1
大阪市	46	6
その他	95	12.5
合 計	762	100

3. 年齢別人数

年 代	人数(人)	比率(%)
10 代	0	0.0
20 代	7	0.9
30 代	8	1.0
40 代	44	5.8
50 代	85	11.2
60 代	127	16.7
70 代	262	34.4
80 代	203	26.6
90 代	24	3.1
その他	2	0.3
合 計	762	100

4. 顧客嗜好（複数選択可）

ジャンル	人数(人)	比率(%)
音 楽	409	53.7
演 劇	248	32.5
舞 踊	55	7.2
演 芸	165	21.7
映 画	170	22.3
その他	95	12.5
合 計	1,142	100

公益財団法人 吹田市文化振興事業団 評議員・役員

評 議 員 名 簿

氏 名	団 体 名 (専門家)
浅 野 隆 昭	吹田商工会議所
井 原 広 樹	大阪音楽大学特任教授
岡 崎 明日香	吹田市文化団体協議会
岡 本 巧	吹二地区自治会連合協議会
小 野 淳	千里金蘭大学教授
川 端 純 也	吹田市医師会
櫻 井 和 子	吹田市社会福祉協議会
高 木 帆乃花	大阪大学大学院生
丹羽野 和 夫	吹田地区労働組合連合会
平 山 浩 美	吹田歴史文化まちづくり協会
渡 辺 裕美子	吹田青年会議所

(五十音順 敬称略)

役 員 名 簿

役 職 名	氏 名	備 考
理 事 長	河 内 幸 枝	マロニー株式会社 会長
副理事長	辰 谷 義 明	吹田市副市長
副理事長	古 矢 直 樹	吹田市文化振興事業団参事
常務理事	芦 田 稔	吹田市文化振興事業団事務局長
理 事	井野瀬 久美恵	甲南大学文学部教授
理 事	小味渕 彦 之	音楽評論家
理 事	佐 藤 千 晴	フリージャーナリスト
理 事	永 田 靖	大阪大学総合学術博物館長
理 事	広 瀬 依 子	追手門学院大学国際教養学部講師
理 事	堀 江 政 生	朝日放送テレビアナウンサー
監 事	井 田 一 雄	吹田市都市魅力部長
監 事	山 本 多通男	税理士

(敬称略)

文 化 会 館 建 設 経 過

年 月	内 容
昭和49. 12	吹田市文化団体協議会総会にて、会館建設のための要求運動の方針を決定
昭和50. 4	文化団体協議会より市長、教育委員長宛、要望書が提出される。
昭和51 ～昭和52	文化団体協議会が中心となり、文化会館建設署名運動を展開 (署名数 7,020 名)
昭和53. 7	文化団体協議会を含め市内 38 団体により、文化会館建設促進協議会を結成
昭和54. 3	昭和 54 年度当初予算に「文化会館基本構想調査委託料」3,000 千円を計上し、可決される。 (54 年 3 月市議会) ※ 梓設計へ基本構想調査を委託契約 昭和 54 年 12 月 (仮称) 吹田市文化会館建設基本構想調査報告書完成
昭和55. 11	市長、助役、市議会議長、副議長、各会派代表者より「文化会館建設に対する補助金の増額」について文化庁に要望
昭和55. 12	建設用地の内定 → 朝日ビールグラウンド 約 10,000 m ²
昭和56. 3	昭和 56 年度当初予算に「文化会館基本構想図作成協力謝礼金」2,500 千円を計上し、可決される。 (56 年 3 月市議会)
昭和56. 4	社会教育部内に、文化会館建設事務所設置
昭和56. 6～8	市議会全員協議会で文化会館建設計画基本的条件 (案) を協議
昭和56. 10	府知事宛、事業認定申請
昭和56. 11	(仮称) 吹田市文化会館建設計画基本構想図選考委員会を開催 (K. K 東畑建築事務所に決定)
昭和56. 12	建設用地 (株朝日ビールグラウンドに決定 (12 月市議会) 債務負担行為 (昭和 56 年～59 年)
昭和57. 3	昭和 57 年度当初予算に設計委託料計上し、可決される。
昭和57. 3	吹二地区自治会連合協議会より「文化会館に関する請願書」提出される。
昭和57. 7	吹二地区自治会連合協議会との覚書締結
昭和57. 8	文化庁文化部文化普及課へ建設予定の説明
昭和57. 12	市議会で (仮称) 吹田市文化会館建設事業 (債務負担行為昭和 57 年～59 年) を可決
昭和57. 12	埋蔵文化財発掘調査 (昭和 57 年 12. 1～豊島郡中条里東限推定地)
昭和57. 12	文化会館建設に係る公聴会開催
昭和58. 2	文化会館建設工事指名競争入札

年 月	内 容
昭和58. 3	(仮称) 吹田市文化会館起工式 (昭和 58 年 3. 30)
昭和59. 1	文化会館 上棟式 (昭和 59 年 1. 14)
昭和59. 3	吹田市文化会館条例制定 (昭和 59 年 3. 29 定例市議会)
昭和59. 9	〃 定礎式 (昭和 59 年 9. 1)
昭和59. 9	〃 愛称募集選考委員会 (昭和 59 年 9. 7～8) (メイシアターに決定)
昭和59. 11	吹田市文化会館完成 (昭和 59 年 11. 30)
昭和60. 2	文化会館、市への引渡し (昭和 60 年 2. 28)
昭和60. 4	吹田市制施行 45 周年・文化会館オープン記念式典
昭和61. 11	第 6 回大阪都市景観建築賞 大阪府知事賞受賞
平成 2. 4	吹田市制施行 50 周年、文化会館開館 5 周年記念事業実施
平成 3. 3	第 1 回大阪施設緑化賞 最優秀賞受賞
平成 7. 4	文化会館開館 10 周年記念シンポジウム「21 世紀への文化発信」
平成12. 4	文化会館開館 15 周年記念事業 主催事業・受託事業に冠付
平成17. 4	文化会館開館 20 周年記念シンポジウム「超・舞台会議」
平成22. 4	吹田市制施行 70 周年、文化会館開館 25 周年記念事業実施
平成27. 5	文化会館開館 30 周年記念イベント～シンポジウムと創作舞踊「飛躍」
平成28. 1	地域創造大賞 (総務大臣賞) 受賞
平成29. 4	文化会館改修工事に伴い 1 年間休館
平成30. 4	文化会館再オープン
平成30. 6	大阪府北部地震の影響により大ホール使用中止
令和元. 7	文化会館改修工事に伴い 1 年 2 ヶ月間休館
令和 2. 9	文化会館リニューアルオープン
令和 6. 4	<small>すいたあと</small> SUITA×ARTオープン



公益財団法人 吹田市文化振興事業団

☎ 564-0041 大阪府吹田市泉町 2 丁目 29 番 1 号

T E L. (06) 6380-2221

F A X. (06) 6330-7230

URL <https://www.maytheater.jp/>

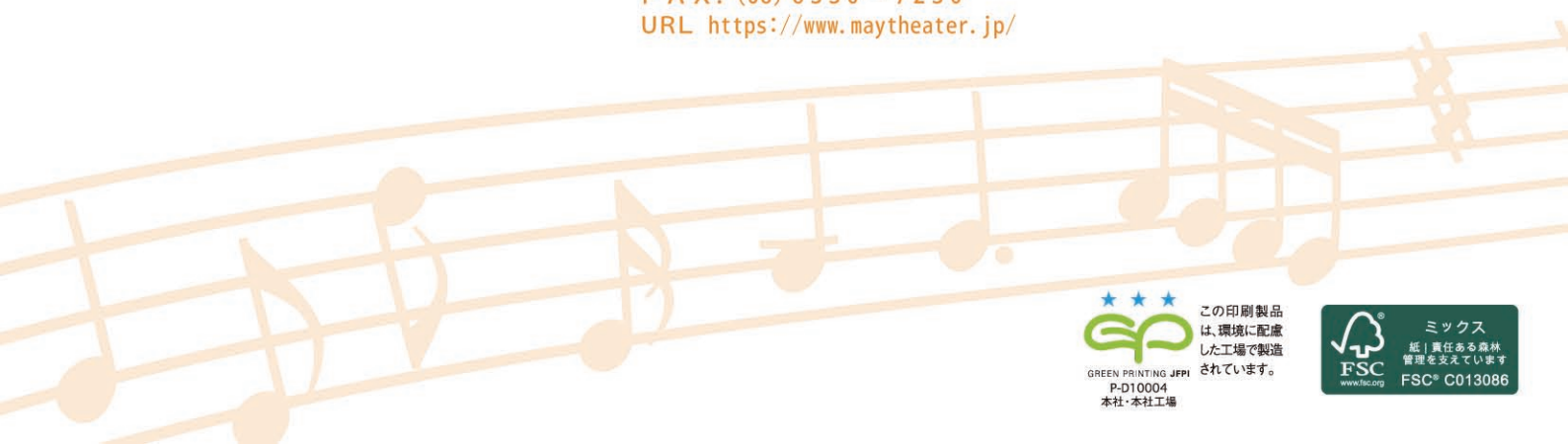

この印刷製品
は、環境に配慮
した工場で製造
されています。

